[illegible] DEL DOMINGO — Núm. 1.350 — FRANQUEO PAGADO — Dirección, Redacción y Administración: [illegible] DE MAYO 769 — Buenos Aires, domingo 7 de diciembre de 1919

[illegible] destinadas a la Redacción [illegible] dirigidas al director.

[illegible] no puede responsabilizarse [illegible] manuscritos que se le envíen [illegible] sus autores guarden copia de [illegible]

[illegible] Telegráfica: EPOCA, Buenos Aires

[illegible] T. Administración 7376 Av. [illegible] 7373 Avenida. Sociales 7379 [illegible] Director 7374 Avenida. Redacción 7375 Avenida y 10 interno. Cooperativa 1027 Central.

CONGRESO NACIONAL — BIBLIOTECA

La Epoca

PRECIOS DE SUSCRIPCION
[illegible]

LA EPOCA se envía [illegible]

7 DE DICIEMBRE DE 1919.

VERDADERO CONTRASTE

[illegible] de contraste que "La [illegible] ombre respecto a las con- [illegible] que el parlamento mere- [illegible] de estado, citando co- [illegible] palabras del recienta [illegible] soberano de Italia, es [illegible] que puede volverse por [illegible] destruir sus propios argu- [illegible] precisamente; las oposicio- [illegible] mentarias italianas son un [illegible] de patriotismo. Nunca [illegible] sistemáticamente la labor [illegible] gobiernos. Y cuando ésta se [illegible] en formas que encaran in- [illegible] nacionales están con él sacri- [illegible] a cualquier inte- [illegible] los intereses de la po- [illegible] oposición en aquel parlamento [illegible] ciencia; desgraciadamente, [illegible] nosotros es insólita. No por- [illegible] a los congresales de la [illegible] actual la materia substan- [illegible] miento, sino porque les sobra [illegible] de politiquería, enconos y [illegible] y en el afán de combatir [illegible] gobierno popular, combaten sus [illegible] de gobierno, no con otras me- [illegible] sino con obstrucciones soste- [illegible] nada crean y que todo lo [illegible]

[illegible] contraste no está donde "La Na- [illegible] pretende haberlo encontrado, [illegible] en distintas interpretacio- [illegible] significado del parlamento, [illegible] parte de los jefes de estado, sino en las normas y en la moral de los congresos mismos. Allá el parlamento es, en sus oposiciones, ardiente y violento, pero no en el choque de las ideas, creadoras siempre. Aquí lo es en el choque de las pasiones. Allá se debaten ideales que surgen del patriotismo; aquí se hacen batallas teatrales, con vista a la sugestión electoral. Se pasa de la violencia a la injuria y de la injuria al escándalo, y se llega a espectáculos deprimentes para la cultura y la civilización.

Ahí están las páginas del Diario de Sesiones, nutridas de discursos inútiles, donde campea el insulto y donde se constata la desoladora esterilidad de períodos tras períodos y el sacrificio de las cuestiones vitales en aras de cuanto tuvo de subalterno la política primaria, sin ideales ni horizontes.

El contraste, como se ve, no reside en el distinto miraje de los jefes de estados que se citan sobre la misión parlamentaria, sino en la muy fundamental diferencia de una y otra moral opositora: una obra y otra charla; una crea y otra obstruye; una lucha y la otra injuria. Aquélla, italiana, o más bien europea, es una afirmación; la nuestra, una negación. Ese es el verdadero contraste que el diario mitrista somete a la tortura de su sofística crítica.

El auxilio a Viena

REPERCUSION SIMPATICA

El silencio de los diarios grandes

[illegible] propósito del P. E. que hemos [illegible] conocer, de solicitar, como lo [illegible] martes próximo, del congreso [illegible] necesaria para inver- [illegible] la cantidad de 3000.000 de [illegible] a fin de adquirir alimentos [illegible] a la población hambrien- [illegible] Viena, ha repercutido simpá- [illegible] en todos los círculos so- [illegible] entre el pueblo, en donde se [illegible] a secundar la obra del go- [illegible] a fin de darle mayor ampli- [illegible]

[illegible] intervención del estado en pri- [illegible] permitirá la mayor bre- [illegible] el envío de socorros, que [illegible] extenderse por la acción po- [illegible]

[illegible] mos silenciar, tratando es- [illegible] nuestra impresión desfa- [illegible] sobre la forma fría con que [illegible] diarios han recibido la [illegible] demanda de la prensa de [illegible]

[illegible] de suprema urgen- [illegible]

[illegible] pensar que termina- [illegible] y cuando los mismos be- [illegible] vencedores se preocupa- [illegible] la suerte de los vencidos, [illegible] esta tierra de nobles inspi- [illegible] apartada de los horrores de [illegible] contienda, todavía puedan hacer- [illegible] distingos, ante una dolorosa situa- [illegible] de un pueblo donde niños y mu- [illegible] perecen de necesidad.

EL PRESIDENTE

[illegible] asistió hoy a su despacho de la [illegible] gobierno, el presidente de la [illegible]

[illegible] doctor Yrigoyen, despachó con [illegible] secretario doctor Benavidez, al- [illegible] expedientes y recibió la visita [illegible] de sus ministros.

EL DESCUENTO DEL 5 ojo

[illegible] dirigido al congreso [illegible] incorporando a la con- [illegible] el proyecto [illegible] a principios del año, [illegible] se deja sin efecto el des- [illegible] 5 ojo a los sueldos meno- [illegible] empleados públicos del [illegible] por la exigüidad de sus [illegible] las dificultades de la [illegible] de la vida, ha sido recibido [illegible] por la opinión que ve [illegible] del gobierno un movi- [illegible] y humano.

[illegible] también el proyecto [illegible] de las sumas descon- tadas, lo que representará un alivio para los modestos servidores del estado.

Es de esperar que el congreso sancione el simpático propósito del ejecutivo en beneficio de quienes tanto lo necesitan.

Los votantes de Catamarca

ESTADO ACTUAL DEL ESCRUTINIO

Unión Cívica Radical.	8.291
Concentración.	6.954
Mayoría radical.	1.337

Si los nuevos comicios que se anuncia se realizarán en las mesas de la capital y Belén no cambiaran el estado actual del escrutinio que da 15 electores a la Unión Cívica Radical y 15 a la Concentración, se produciría el empate, siendo esto un resultado injusto para el electorado radical que lleva sobre su adversario una mayoría de 1.337. Esta sería la consecuencia de la división electoral de Catamarca como la tienen Córdoba y otras provincias y donde la representación se acuerda [illegible]

[illegible] situación de Catamarca hasta el momento actual.

Es bueno que se tenga presente que la situación del radicalismo y la concentración ante el escrutinio, es bien distinta, aún en el empate del momento, pues mientras la Unión Cívica Radical tiene la cifra de 15 electores, completamente saneada y susceptible de modificarse a su favor, la concentración con la de 15 electores, tiene discutidos los electores de la capital, Belén y Andalgalá, donde se han anulado mesas y que una nueva elección, puede serle contraria.

Una situación clara

Nada mejor que los resultados del escrutinio del acto electoral de Catamarca, para probar dos cosas definitivas: la corrección de procederes de la intervención y la existencia probada de una mayoría radical.

De haber sido cierta cualquiera de las imputaciones hechas a su procedimiento, la lucha no hubiera adquirido los caracteres de difícil, casi única por lo reñida, que han demostrado los sufragios en toda la provincia. Y lo mismo ha ocurrido en los centros poblados y de importancia, que en los más lejanos rincones de Catamarca. En todas partes la verdad ha luchado y triunfado, garantida por la libertad.

El despotismo, la presión y la violencia, solo han estado en los documento de la concentración auspiciados por los diarios opositores. Pero, la verdad, es otra y bien lo saben los concentracionistas, maestros consumados en fraudes y derivados politiqueros, que en ninguna parte se riñen batallas electorales cuando se presiona desde el gobierno, y menos que en ninguna parte, en Catamarca, viejo feudo de una docena de pequeños tiranuelos.

Ahora la mayoría radical, surje en forma brusca también del escrutinio. Podrá un sistema anacrónico de división electoral resultar favoreciendo a la minoría concentracioniste en parte, pero la conciencia electoral de un pueblo y lo que se entiende por mayoría electoral, no reside precisamente en esas divisiones hechas con criterio de democracia primaria, sino en el mayor número de voluntades que consegran a un partido.

Ahí queda evidenciado el triunfo radicales de manera que no se puede refutar con palabras, porque él está afianzado en los hechos. Y ahora, con las pruebas terminantes del episodio electoral en la mano, juzgue el pueblo argentino sobre los procederes de la intervención nacional. Tan claros y limpios como lo sostuvimos siempre resultan, que los concentracionistas, conocida gente de desgobierno y amoralidad, está siendo condenada por testimonios de los mismos diarios que fueron sus cómplices y apañadores. El telegrama publicado ayer por "La Prensa" que reprodujimos y comentamos prueba esta afirmación.

Protestas y protestas

La Concentración Catamarqueña, sintiéndose derrotada, ha emprendido una campaña de protestas ridículas, apelando a los consabidos telegramas al presidente de la República, pretendiendo complicarlo en sus maniobras dolosas.

Primero fueron los atropellos y persecuciones de que se decían víctimas; después de la elección, creyéndose triunfantes, disminuyeron la intensidad de su gritería y cuando el escrutinio defraudó sus esperanzas, pusieron el grito en el cielo, y hablaron de fraudes, de escamoteo en las urnas, de asaltos al lugar de custodia y hasta señalaron a un cuerpo del ejército como mezclado en la miserable confabulación para alterar el resultado de los comicios.

Pidieron anulación de una mesa en Belén porque temieron que pudiera serles desfavorable y cuando han creído lo contrario, desistieron de su protesta.

Todo esto, efectos de la desesperación que les ha hecho perder la cabeza.

Ahora recrudecen los telegramas al primer magistrado; pero de todo el proceso electoral queda la resultante innegable, que numéricamente el radicalismo es superior al "régimen" que la intervención y la junta electoral han procedido con toda correc- [illegible]

Las mejoras en sus servicios

EL PUBLICO LAS APRECIA Y APLAUDE

Reparando el desastre del pasado

Es necesario haber viajado hace cuatro o cinco años en uno de los ferrocarriles de propiedad del Estado para darse cuenta de la excelencia de los servicios descarga y de pasajeros que prestan en la hora presente. En 1916, al hacerse cargo de la administración el actual gobierno, se encontró con este hecho sorprendente: que en un solo día habían sido cancelados seis trenes de carga, de horarios fijos, porque no había agua para las locomotoras! Y conste que ya en esa época el ferrocarril Central Norte tenía en servicio la misma cantidad de vagones con estanques para agua que en la actualidad.

La desidia y el abandono más completos eran las características de esas desgraciadas líneas que, bien atendidas antaño, podrían prestar hoy inapreciables servicios al país.

Pero que!... Si cada gobernador de tierra adentro, si cada senador, cada diputado, ministro, alto empleado o amigo de los hombres del gobierno tenía eso como cosa propia y lo hacía manejar todo como convenía a sus intereses!

A propósito de esto citaremos un caso, bien sugerente, por cierto:

Era en el mes de enero. El calor y la tierra hacían sumamente penoso el viaje desde Salta a Tucumán. Llegado el tren al empalme Güemes, desde donde sale el ramal para Jujuy, el convoy, según horario, tenía una parada de 23 minutos. Se detuvo el tren. Pasaron los 20 minutos, pero media hora más y hasta hora y media sin que fuera reanudada su marcha.

—¿Qué hay, jefe?, inquirían los pasajeros, temerosos de llegar tarde a Tucumán y perder la combinación del Central Argentino para Rosario y Buenos Aires, como en efecto ocurrió.

—Nada, señor. Hay orden de esperar. Ya vamos a salir.

Y, efectivamente, el tren partió, pero después de más de hora y media de espera.

¿Qué había ocurrido?

Sencillamente que un señor diputado nacional, entonces presidente de la cámara, se había fastidiado mucho durante el viaje, por el calor y la tierra, y para refrescarse, en lugar de tomar un refresco con soda o un cívico, se largó a un hotel del pueblo a tomar un baño tibio, para cuyo efecto hubo que calentar agua!

En ese mismo tren viajaba el doctor Indalecio Gómez, ex ministro del interior, quien en esa oportunidad regresaba desde Salta a Buenos Aires para salir con destino a Alemania a hacerse cargo de la legación de nuestro país. Y fué al mismo doctor Gómez a quien el bañista, para disculpar la demora, dijo, con la ironía que le es peculiar:

—El baño solo me tomó media hora; lo que más demoró mi vuelta fué el tiempo que demoré en arreglarme la pera!

—¿Qué les parece, señores del "régimen", este sistema de cuidar los intereses del ferrocarril y de los viajeros que estilaban los altos funcionarios del país en las épocas de ignominia que soportó éste?

¿Y qué dicen de la costumbre de aquel ex gobernador de Santa Fe que, propietario de una estancia, se hacía enviar a su establecimiento [illegible] fren completo de carga [illegible] cir hacienda, tren que en [illegible] dades estuvo allí inactivo [illegible] no se cargaba durante [illegible] veinte días?

Todo esto y mucho más [illegible] aparecido en la actualidad [illegible] vicios del Central Norte [illegible] regularizados durante [illegible] meses en forma que [illegible] tar con buen éxito el par- [illegible] los de las empresas de ca- [illegible] vados, y si no se ha hecho [illegible] porque no existe poder hu- [illegible] paz de reparar ni en año [illegible] desastre que legaron las [illegible] administraciones.

La ley nacional de pesas y medidas

Rectificación a "La Prensa"

Con fecha 17 de Mayo del corriente año el P. E. nacional remitió al Congreso un proyecto de ley de pesas y medidas.

Dicho proyecto se inspiraba en la necesidad de suplir las deficiencias de la legislación vigente respecto a unidades de medidas utilizadas en la república en los actos y contratos de cualquier índole ya sean oficiales, geodésicos, topográficos, etc. que se practiquen bajo el control judicial o de las autoridades públicas en general, como también en las transacciones comerciales, agrícolas, ganaderas e industriales.

"La Prensa" comentando [illegible] jo asunto explica de la forma [illegible] cida a sus intereses políticos [illegible] sencia de una legislación [illegible] sobre la materia y como [illegible] ner atribuye a negligencia del P. E. actual tal situación.

Para la opinión pública del país y no a "La Prensa" dedicamos estas líneas aclaratorias sobre el particular que servirán para dejar fijada con entera exactitud la posición de nuestro gobierno en la presente cuestión.

El 14 de Agosto de 1912 el ejecutivo formuló un proyecto que envió a la Cámara de Diputados sobre pesas y medidas, en cuyos fundamentos se hacía observar que las leyes 52 (de 1863) y 845 (de 1877) vigentes adolecían de grandes deficiencias por haber cambiado las modalidades económicas del país y que de acuerdo con la convención internacional de 1875 en la cual estaba representada la República, convenía modificarlas.

Este proyecto tuvo por [illegible] los estudios particulares [illegible] Aubone jefe de la oficina [illegible] Comercio e Industrias, [illegible] tunas y sabias indicaciones [illegible] señores Benoit y Guillaume [illegible] nisterio de Comercio e [illegible] de Francia que opinaban [illegible] tra ley del año 1877 debía [illegible] se por completo y substituirse [illegible] cira, que sirviera más [illegible]

[illegible] consideración el proyecto [illegible] ex-ministro Mujica y caducó de acuerdo con la ley Olmedo.

Van transcurridos ya siete meses desde la fecha en que el P. E. actual exhumó esas iniciativas que forman sobre muelles y frondosos informes técnicos en las carpetas ministeriales, formulando un proyecto de ley que remitió al Congreso para su estudio, sin que hasta la fecha haya sido tomado en consideración.

El Poder Ejecutivo actual de la Nación se había preocupado intensamente de este trascendental problema de organización del método económico interno en sus unidades de transacción, pero no pudo concluir su proyecto con más anterioridad debido a que para ello necesitaba obtener de la oficina internacional de Sevres que es la que guarda los patrones de las medidas mundiales y ésta permaneció clausurada durante todo el período de la guerra europea.

Tan pronto como esos patrones llegaron al país, los cuales fueron solicitados telegráficamente por el ministro de Agricultura después de firmarse el armisticio, quedó terminado y remitido al Congreso el nuevo proyecto de ley de pesas y medidas.

Dejamos así aclarada esta cuestión.

Benjamín Taborga

Ya hace un año que falleció Benjamín Taborga.

Ya, decimos. Y es que nos cuesta convencernos de que haya transcurrido tanto tiempo. ¡Tenemos tan hondamente grabada en la memoria y en el corazón aquella tarde!

Hacía calor, un calor asixiante, de bochorno. Llegamos al cementerio sin haber pronunciado una palabra en el camino. En muchos rostros se notaba la impresión de un contristado abatimiento; en otros, un doloroso gesto de impotente desesperación.

Había muerto un hombre joven. Un hombre joven, y bueno, que había tenido el privilegio de asimilar a su espíritu la más noble sabiduría de generaciones enteras.

Ante nuestra pesadumbre, nuestras lamentaciones doloridas, o airadas, alguien que no tuvo el honor de conocer a Taborga, ha solido preguntar por su "obra", por lo que tanto nos había conmovido o admirado.

Y si el que inquiría era un hombre vulgar, hemos callado, o hemos argüido algo evasivamente sentimental. ¿Cómo darle una medida de nuestra tristeza a esa persona, que quizás es el autor de una docena de libros con cantos dorados, o tiene de las obras de arte una opinión supeditada a su tamaño, o a anteriores consagraciones de entidades por cuotas?

Taborga no había publicado más que unos artículos y unos breves estudios — muy pocos — y un libro. Las colaboraciones literarias y científicas aparecieron con frecuencia entre el fárrago de la información diaria, de la inspiración diaria, de la "creación" diaria. ¡Sus páginas en las que no había palabra que no respondiese a una hora de selectas meditaciones!

El libro que publicó nuestro compañero, —una edición modesta, desnuda del más mínimo primor tipográfico,— no fué siquiera editado por una casa que tuviera interés en su difusión.

Es un libro de tapas obscuras, sin lomo; parece la guía del ferrocarril de una empresa pobre. Y es un libro de versos que ostenta el título — para tantos sin elocuencia — de "La otra Arcadia". Está firmado con un pseudónimo.

He ahí su "obra", que contrariamente a lo que hace un año se convino, no ha sido recopilada por quienes contrajeron tal ineludible obligación.

Es una "obra" reducida. Pero las publicaciones periodísticas están, recortadas, siempre a nuestro alcance. Y su libro no se separa de los momentos más puros de nuestro cerebro y nuestra alma.

LA EPOCA, que albergó en su seno al malogrado pensador, renueva en el primer aniversario de su muerte sus profundas condolencias a su familia y sus amigos.

CARNET DEL VIAJERO

MUSEOS, BIBLIOTECAS Y PASEOS

[illegible] Nacional. — Perú [illegible] jueves, de 12 a 5 p. m.

[illegible] de Bellas Artes. — [illegible] todos los días, de 9 a 11 [illegible] p. m.

[illegible] Nacional. — Defensa [illegible] todos los jueves, domin- [illegible] de 1 a 5 p. m.

[illegible] San Martín 355. Abier- [illegible] de 12 a 5 p. m.

[illegible] Santa Fe 4200.

[illegible] Mineralogía y Geología. — [illegible] al público los días hábiles, [illegible] (Los sábados, de 9 y 30 [illegible])

[illegible] Florida 801. Jueves y [illegible] de 2 a 5 p. m.

[illegible] Viamonte 430. — [illegible] de 1.30 a 4.30 p. m.

[illegible] México 564. [illegible] menos los de fiesta, [illegible] y de 9 a 11 p. m.

[illegible] Popular del Municipio. — [illegible] todos los días, de [illegible] a 11 p. m.

[illegible] Zoológico. — Las Heras esquina [illegible] (Plaza Italia). Abierto [illegible] de 7 a. m. a 6 p. m.

[illegible] Santa Fe 3954. (Pa- [illegible]) Abierto todos los días, de 7 [illegible] p. m.

[illegible] de la Facultad de Derecho y [illegible] Sociales. — Moreno 350. — Abier- [illegible] los días hábiles, de 8 a 11.30 a. [illegible] a 6 y de 8 a 11 p. m.

[illegible] de Policía. — Moreno esquina [illegible] días hábiles, de 12 a 10 p. m.

[illegible] del Colegio de Abogados. — En [illegible] de Justicia. Abierta los días hábi- [illegible] p. m.

[illegible] Nacional de Maestros. — (R. [illegible]) — Abierta al público todos los [illegible] hábiles, de 8 a. m. a 10 p. m. Los [illegible] de 9 a. m. a 12 m.

ESPECTACULOS

TEATROS

[illegible] — Compañía nacional de operetas y revistas Vittone-Pomar. — [illegible] grandes cuentistas; Los templos de los grandes cuentistas.

[illegible] ARGENTINO. — Gran compañía de operetas. Director: Cav. Ettore [illegible] — La moglie ideale.

[illegible] La primera cana; Los pergaminos [illegible] tonadillas y couplets por Lola Membrives.

VICTORIA. — Compañía de zarzuelas y revistas, Montero-Montoya. — Enseñanza libre; La duquesa del bal Tabarín y La corte de Faraón.

NUEVO. — Compañía de revistas Rosita Rodrigo. — El calendario festivo; Las musas del mar; Mi noche alegre.

BUENOS AIRES. — Compañía argentina de sainetes Muiño-Alippi. — Hoy, a las 9: El debut de la piba; La pobre gente; Buenos Aires se divierte.

NACIONAL. — Compañía cómico-lírica de sainetes y revistas. — Hoy, a las 9 p. m.: Va cayendo gente al baile; El hombre que sonríe; Va cayendo gente al baile.

COMEDIA. — Compañía española de zarzuelas y operetas. — La mujer artificial; Las musas latinas; El caso es pasar el rato y Los niños de la escuela, por el niño Narcisín.

AVENIDA. — Compañía española de operas, operetas y zarzuelas Romo-Viñas. — La corte de Faraón; El juramento.

MARCONI. — Compañía lírica italiana. — Otello.

MAYO. — Compañía de variedades y atracciones. — Espectáculos para familias. — Exito de la compañía de variedades.

TEATRO VARIEDADES. — Compañía española de revistas y operetas. — Molinos de viento; La tempestad.

EXCELSIOR. — Compañía cómica-dramática italiana. — Don Pietro Caruso; La zia di Carlo.

TEATRO DE VERANO — Compañía española de Daniel Garrido. — A las 8.45: Variado programa.

TEATRO BOEDO. — Compañía argentina de sainetes y revistas. — Pial de volcao; El buey viejo; La venganza de don Chicho.

OLIMPO. — Biógrafo y compañía argentina. — La fuerza ciega.

CASINO. — (336 Maipú 336). — Hoy: Gran éxito de la notable compañía de variedades, tomando parte toda la compañía.

HIPPODROME. — C. Pellegrini esq. Corrientes. — Gran circo ecuestre. — A las 9: Interesante espectáculo de novedades, ejercicios físicos y ecuestres, etc.

PARQUE JAPONES. — Paseo de Julio y Callao. — Temporada de invierno. Abierto todos los días, domingo y feriados, tarde y noche. Teatro, concierto, bailes y nuevas atracciones. Entrada general, con dos atracciones, 1 $.

Servicio telegráfico especial para LA EPOCA

(De la United Press, Agencia Havas y nuestros corresponsales)

La nota de los aliados a Alemania no es un ultimátum

Rumania ha decidido firmar los tratados de Saint-Germain y de Neuilly

Méjico y el presidente Wilson

La nota de los aliados a Alemania

LONDRES, diciembre 7. — (United Press). — La nota del supremo consejo a Alemania, no ha sido despachada hasta tanto sean sometidas varias partes de ella al gabinete británico. Se informa que la nota no es un ultimátum, sino un llamado formal a Alemania para que no demore la firma del protocolo.

PARIS, Diciembre 7. — (United Press). — La nota aliada será entregada a von Lersner, representante de Alemania, en el día de mañana. Se preve la ruptura del armisticio y una vuelta al estado de guerra, a menos que Alemania proceda a la aceptación de las obligaciones. "Le Matin", dice que si Alemania trata de probar la paciencia de los aliados, en demasía, recibirá un anuncio previo de 48 horas de que el armisticio ha terminado. Se cree generalmente que Alemania firmará el protocolo.

Congreso socialista independiente en Leipzig

COPENHAGUE, diciembre 7 (A. Havas) — El "Berlinske Tidende", de Berlín, dice que el Congreso socialista independiente de Leipzig resolvió unirse a la segunda conferencia internacional a fin de mantener el contacto con las democracias occidentales.

El terrorismo en Barcelona

BARCELONA, diciembre 7 (Agencia Havas) — Se produjo en esta capital la explosión de dos petardos, habiéndose encontrado en las proximidades del segundo una bomba explosiva cuya mecha de contacto fué [illegible]

[illegible] cia Havas) — El personal [illegible] mada substituye actualmente a los operarios de gas y electricidad de los servicios públicos, que se encuentran en huelga.

La salud del presidente Wilson

WASHINGTON, diciembre 7. — (United Press). — La delegación del senado, formada por Fall e Hitchcook, después de una visita de 45 minutos al presidente, con el propósito de determinar si Mr. Wilson se halla en condiciones de cumplir sus deberes, anunció que Wilson se halla bien aunque algo débil y nervioso, y que es capaz de formar juicio acerca de los problemas nacionales.

Política italiana

ROMA, diciembre 7 (U. Press). — Los clericales se hallan muy ansiosos de tomar parte en la formación del gobierno. Los socialistas se muestran indiferentes.

El diputado socialista Abbo, se presentó en la cámara vistiendo una blusa azul y blanca.

Rumania y el tratado de Saint Germain

PARIS, diciembre 7 (U. Press). — Despachos de Bucarest dicen que el gabinete ha resuelto firmar dentro de poco los tratados de St. Germain y de Neuilly.

Talaat Bajá y Radeck

LONDRES, diciembre 7 (Agencia Havas). — El diario "Zeoelfuhr Blatt" de Berlín, informa que Talaat Bajá se encuentra actualmente en Berlín, donde entró en relaciones con Radeck, a quien acompañará a Rusia.

Revolución en Transilvania

LONDRES, diciembre 7 (Agencia Havas) — El "Magyar Kurir", de Budapest, publica una información de Klansemburg, anunciando que la revolución en la parte de Transilvania ocupada por los rumanos es solo cuestión de horas. Han sido efectuadas 1.200 detenciones.

Una opinión alemana

BERLIN, diciembre 7 (United Press). — El diario "Vorwaerts" declara lo siguiente:

"El pueblo alemán se halla indefenso. No es una hazaña gloriosa ni una exhibición de habilidad el obligarle a someterse por las armas. Es posible tomar violentamente todo, pero la violencia siempre será la violencia."

La huelga de mineros en los Estados Unidos

WASHINGTON, diciembre 7 (United Press). — Los obreros Mineros Unidos han aceptado la propuesta del administrador de combustible [illegible]

[illegible] verán [illegible] las minas, llevando un alivio a la aguda situación que se anota en todo el país.

Los disturbios en Italia

ROMA, diciembre 7 (U. Press). — Diez muertos y entre 300 y 400 heridos ha habido durante los disturbios de la semana pasada que asumieron un carácter revolucionario, y que fueran causados por la actitud extrema de los socialistas.

El ex kronprinz

AMSTERDAM, diciembre 7 — (United Press). — El ex kronprinz pasará el invierno en Wieringen, habiendo renovado su alquiler en el curato de Mosterland. Su hermano el príncipe Adalberto le hará una visita.

Renuncia del gabinete leton

RIGA, diciembre 7 (A. Havas) — La oficina de la prensa letona anuncia que el gabinete presidido por el señor Ulmanis renunció.

El conflicto entre Méjico y los Estados Unidos

WASHINGTON, diciembre 7 (United Press). — El presidente Wilson ha comunicado al comité de relaciones exteriores del senado que se opone a acelerar toda acción referente a Méjico.

Exportaciones e importaciones alemanas

BERLIN, diciembre 7. — (United Press). — El ministerio de comercio ha anunciado que las exportaciones del año ascendieron a 12.000 millones de marcos, contra 36.000 millones de marcos acusados por las importaciones.

La renuncia del ministro de guerra español

LONDRES, diciembre 7. — (United Press). — La "Exchange Telegraph" recibe un despacho de Madrid anunciando que después de la expulsión de 23 alumnos de la escuela superior militar, el ministro de guerra, dimitió y que el gabinete decidió presentar su renuncia al soberano tan pronto se halle de regreso.

Los planes de D'Annunzio

PARIS, diciembre 7 (U. Press) — Los delegados serbios han declarado que habían sido notificados de un nuevo golpe de D'Annunzio a efectuarse dentro de pocos días. Aseguraron que los voluntarios italianos ya habían salido de Fiume y manifestaron que no se sabía a ciencia cierta qué es lo que se proyectaba hacer. Agregaron también que un barco italiano de guerra, que navegaba con todas sus luces apagadas [illegible]

[illegible] COPENHAGUE, diciembre [illegible] Press. — Se informa que O'Grady se halla listo para poner término a sus conferencias con Litvinoff de un momento a otro, debido a encontrarse sumamente disgustado con los métodos empleados por éste y también por hallarse desilusionado con el bolsheviskismo.

Se dice que Litvinoff, admitió virtualmente y así lo manifestó a O'Grady, que no se dirigía a Copenhague a negociar sobre los prisioneros, sino a valerse de ese subterfugio para tratar sobre la paz con la Gran Bretaña.

Consejo de ministros en Bruselas

LONDRES, diciembre 7 (Agencia Havas) — Telegrafían de Bruselas que el consejo del gabinete deliberó sobre la política extranjera.

El diario "Le Soir" informa que en esta sesión se estudió extensamente la cuestión de una alianza militar con Francia e Inglaterra.

Alberdi y la prensa uruguaya

Pocas veces una injusticia ha merecido una reprobación tan unánime. "La Nación", en su torpe ataque contra Alberdi, no ha arrojado un baldón sobre el grande hombre, sino que ha trabajado en su propia mengua. En todas partes se han levantado gritos de indignación y de protesta. Las gentes se preguntan si un odio que tiene tales manifestaciones no es producto de un desequilibrio peligroso.

Ese sentimiento de protesta se ha puesto en evidencia hasta en el extranjero. Véase lo que dice "El Telégrafo", de Montevideo:

"Nada menos que traidor a su patria, llama "La Nación" a Alberdi. Y el seundo diario presenta como prueba concluyente, que encuadra convenientemente a guisa de lápida, unas cuantas frases extraídas de unas cartas escritas por Solano López al ministro paraguayo en París, antes de que la Argentina entrara en la coalición contra el Paraguay. Es un juicio equivocado, cuya base la constituye la pasión. Y esta base, no debiera producir un juicio tan grave, por parte de un diario tan equilibrado y serio." (Refiriéndose a "La Nación" esta frase es una sangrienta ironía).

"Bien sabido es que en Alberdi, se han inspirado los constituyentes que después de la victoria de Caseros, dieron organización política al vecino país. Y sabido es, también, que Alberdi dedicó sus "Bases" al general Urquiza, manifestándose de acuerdo con su obra patriótica e incitándolo a dar a la República una carta orgánica que afianzara la unidad y el orden en la República.

"Esto basta y sobra para dejar demostrado el amor a su tierra del gran escritor. Si "La Nación", vió alguna vinculación espiritual de Alberdi con el socialismo, en virtud de la actitud actual de los concejales, de ese credo, no hay duda que fué víctima de un "exceso de celo" en la defensa de las doctrinas opuestas.

"Alberdi, es en economía y en sus doctrinas sobre el Estado, decididamente individualista. Las simpatías del socialismo hacia el gran constitucionalista, obedecen simplemente a razones de orden sentimental.

"De cualquier manera, pensamos que si "La Nación" no puede extraer del archivo particular en que dice se guardan los documentos acusatorios, otros de más importancia que los que acaba de exhumar, la afirmación que hace de Alberdi, no ha de convencer a ningún buen patriota argentino y menos a quienes consideran a Alberdi una gloria americana."

La Argentina no tiene enemigos en el exterior

Todos los países nos estiman

Fracasó felizmente la propaganda antipatriótica

Un año largo ha transcurrido desde que el armisticio, firmado en los campos de batalla de Europa, puso término a la gran conflagración universal. Y bien, es el caso de preguntar: ¿cuáles son los países de Europa o de ambas Américas, de Asia o de Africa que hoy guardan rencores o tienen resabios de amargura para la Argentina?

—Ninguno, contestamos rápidamente, sin temor de ser tachados de precipitados o desmentidos.

Desaparecida en gran parte la pasión con que en la época de la guerra, los espíritus exaltados comentaban la actitud altamente patriótica — de verdadero "argentinismo" — del eminente ciudadano que rige los destinos del país, tergiversándola en forma que resultaba antipatriótica, esos mismos voceros que querían para sí el manejo de la política internacional de la Nación, son los primeros en confesar que estuvieron equivocados y también son los primeros, en su gran mayoría, en recibir los beneficios que la neutralidad trajo y traerá a la Argentina.

Francia, la gloriosa entre todas las naciones de Europa, no oculta su agradecimiento para este país, que en los momentos tristemente graves para su existencia, invadidas en gran parte sus zonas más ricas, contó siempre y en cada momento con los productos argentinos para alimentar y vestir a sus soldados y a su pueblo. Inglaterra, acosada sin piedad por la guera submarina, contó también en todo momento con la cooperación argentina para sustentar a los millones de hombres que había enviado al suelo de Francia, y cuando, por su propia conveniencia, necesitó del crédito, el gobierno de la nación se apresuró a solicitar y obtener del Congreso la ley de préstamos a los aliados, que evitó que los tipos de cambio llegaran hasta a imposibilitar las compras en la Argentina.

Fuera de esto, las colectividades de este país, sin distinción de razas — si se exceptúan las enemigas declaradas en guera con los aliados — se apresuraron también a llevar su óbolo opulento a las naciones que combatían contra Alemania, como llevaron su contribución de sangre y como instalaron varios hospitales en Francia, Inglaterra e Italia.

Y como jamás ni este país ni su gobierno fueron enemigos de las naciones de la "entente", éstas que saben valorar los servicios que la Argentina les prestó en todo momento, retribuyen ahora cumplidas las pruebas de cariño que [illegible]

...pondieron en los momentos críticos para todos.

¿Dónde están ahora esas ligas de patriotas que lanzaban denuestos contra el gobierno, que incitaban el odio entre las colectividades extranjeras en nuestro país, que quemaban y saqueaban casas de comercio, que [illegible] a pacíficos transeúntes en la vía pública y que, en fin, querían arrastrar al país a un conflicto armado que, al mismo tiempo que nuestra ruina económica, hubiera sido fatal para los aliados desde que nuestros [illegible] industrias que all[illegible] Europa no habrían [illegible] que hoy producen y que [illegible] hambriento se dispu[illegible] de boca?

¿[illegible] ha quedado el proyecto [illegible] divulgado y comentado en el país y en el extranjero, de enviar "plenipotenciarios" [illegible] designados por el "pueblo", para [illegible] ante los gobiernos de Europa la acción diplomática de la Cancillería?

¿Pueden señalarse algún hecho que pruebe que alguna de las naciones que estuvieron en guerra guarda rencores hacia la Argentina?

No, contestamos otra vez. Amada y respetada por todas, nuestra Nación se encamina cada vez más a los altos destinos que el porvenir le reserva y que harán de ella, en un futuro no muy lejano, el país más opulento de la tierra.

El conflicto universitario de La Plata

ACCION DE LA JUSTICIA FEDERAL

ESTADO DEL PROCESO

Todavía se desconoce el monto de los daños causados

LOS ESTUDIANTES DETENIDOS

Con la misma intensidad que en el primer momento se mantiene el comentario alrededor del asalto a la Universidad de La Plata, del que informamos largamente ayer.

La acción de la justicia federal, a cuyo cargo se halla en estos instantes el proceso se sigue con interés, tomándose nota de la forma como el juez interino doctor Rossi trabaja en el sumario. El referido funcionario se ha dedicado de lleno a la tarea trabajando hasta la noche a fin de dejar plenamente establecida la forma en que se efectuó el asalto y las causas que lo motivaron.

Ayer tomó declaración a los estudiantes detenidos los cuales narraron los hechos con detalles. Entre las declaraciones más extensas figuran las del presidente y vice de la Federación universitaria Sres. Sommariva y Crespo García, los cuales protestaron contra la incomunicación en que se les mantuvo sin orden del juez. Este, en efecto, había dicho que no estaban incomunicados y lo repitió a un redactor de este diario.

Se han estado efectuando en los dos días, las pericias para establecer el monto de los daños, pero la operación no ha sido terminada. El juez no tiene aún ningún cálculo, ni aproximado, al respecto, no habiéndose prestado a hacerlo el vicepresidente de la Universidad, a quien se le pidió el informe.

Estudia el doctor Rossi también la parte relacionada con la resolución de la Federación de asumir el gobierno de la Universidad y citar a las mesas examinadoras a los efectos correspondientes. El juez se propone analizar detenidamente esta actitud para establecer sus verdaderos alcances en el orden institucional, social y legal. Y si encuentra justificados los reparos del primer momento, no es difícil que se aparte del criterio establecido por el titular, en los casos anteriores, para proceder con su criterio propio.

Todo esto, como se ve, puede complicar más las consecuencias de lo ocurrido el viernes, cuya segunda parte ha cobrado ya importancia y suscitado mucho interés.

La primera manifestación del juez, después del auto de detención de los 75 estudiantes, debe producirse de un momento a otro, con motivo del pedido de libertad, bajo la caución juratoria, formulada ya a favor de uno de los jóvenes.

En cuanto al local de la federación ha sido muy concurrido. Los estudiantes que allí en extensa cantidad se reúnen manifiestan que la policía, por su conducta, es la responsable de lo ocurrido, ya que sus excesos dieron, por consecuencia, la exacerbación de los ánimos de los que iban decididos a tomar disposiciones tendientes a salvaguardar los intereses de los estudiantes conforme a lo resuelto en la reunión realizada la víspera por la noche, en que primó el propósito de continuar sin daños materiales el movimiento de acuerdo con la conducta que lo ha caracterizado.

Son, pues, justificadas las protestas que en toda forma se han hecho sentir.

Debemos agregar este otro hecho revelador del abuso con que se obra, y es que no obstante no haber prohibición del juez federal, se ha impedido que los estudiantes y familias de los mismos, que en gran número quisieron hacerlo, hablarán con los detenidos que habían declarado.

El presidente de la federación doctor Sommativa, ha ratificado este criterio puntualizando cargos que hablan elocuentemente de la conducta arbitraria y de violencia de la policía.

En la secretaría de la presidencia de la República, se entregó ayer un nuevo pedido de intervención, enviado por la federación universitaria.

En ella se trata de ilegal la clausura de la Universidad, por su presidente, doctor Rivarola; se hace referencia al largo proceso de la Escuela de Agronomía y Veterinaria; se dice que la Universidad de La Plata, es la única en la República que aún no goza de los beneficios del régimen de los consejos electivos; se agrega que la Federación Universitaria ha fracasado en sus gestiones, de provocar una asamblea de profesores que decidiera la apertura de la Universidad. Y considerando finalmente que además de la obligación moral que tienen los estudiantes de Buenos Aires, de colaborar con sus compañeros de La Plata, en la obtención de una reforma que los afecta, puesto que con ella se benefician los intereses intelectuales de un gran número de [illegible] argentinos hay en todo [illegible]

[illegible] intervención del P. E. de la Nación a la Universidad nacional de La Plata, a efectos de resolver el conflicto pendiente entre sus autoridades y estudiantes y de reformar sus estatutos, de acuerdo al espíritu y a la letra de los que rigen actualmente la Universidad de Buenos Aires.

2.o Manifestar su adhesión al movimiento universitario de La Plata en todo cuanto este movimiento signifique ese anhelo de mejoramiento institucional. Firman la presentación el presidente en turno, señor Martín Luis Becerra y el secretario ad hoc Alfonso Alvarez y Vicente.

Por su parte, los estudiantes disidentes a última hora celebraron anoche una reunión, acordándose publicar un manifiesto y designando una comisión encargada de convocar a la asamblea general definitiva.

Homenaje al profesor del Pino

EL ACTO DE ESTA MAÑANA

En el local de la escuela "Bernardo de Irigoyen", del consejo escolar 5o., se realizó esta mañana el sencillo a la par que elocuente homenaje que los compañeros e instituciones de que formó parte el prestigioso profesor Luis del Pino, le tributaron con motivo del primer aniversario de su muerte.

Fué este acto, una elocuente exteriorización del cariño de que supo rodearse el extinto en su corta pero fecunda vida de educador, en cuya noble tarea pusiera sus mejores energías.

En uno de los salones de la escuela de la que fué director-fundador, y en la que por su iniciativa funciona en la actualidad una universidad nocturna, fué colocado un artístico retrato en bronce que lleva la siguiente inscripción: "La escuela fué el templo donde ofició con fervoroso amor y belleza. En ella quedarán su nombre y sus alabanzas".

En el momento de descubrirse el retrato, el doctor Pedro F. Arias, presidente del consejo 5o., en nombre de los amigos del profesor del [Pino], instituciones a que pertene[cía], [hizo] entrega del retrato al di[rector] José Montes en el si[guiente discurso]: "[illegible] tributar un homenaje jus-

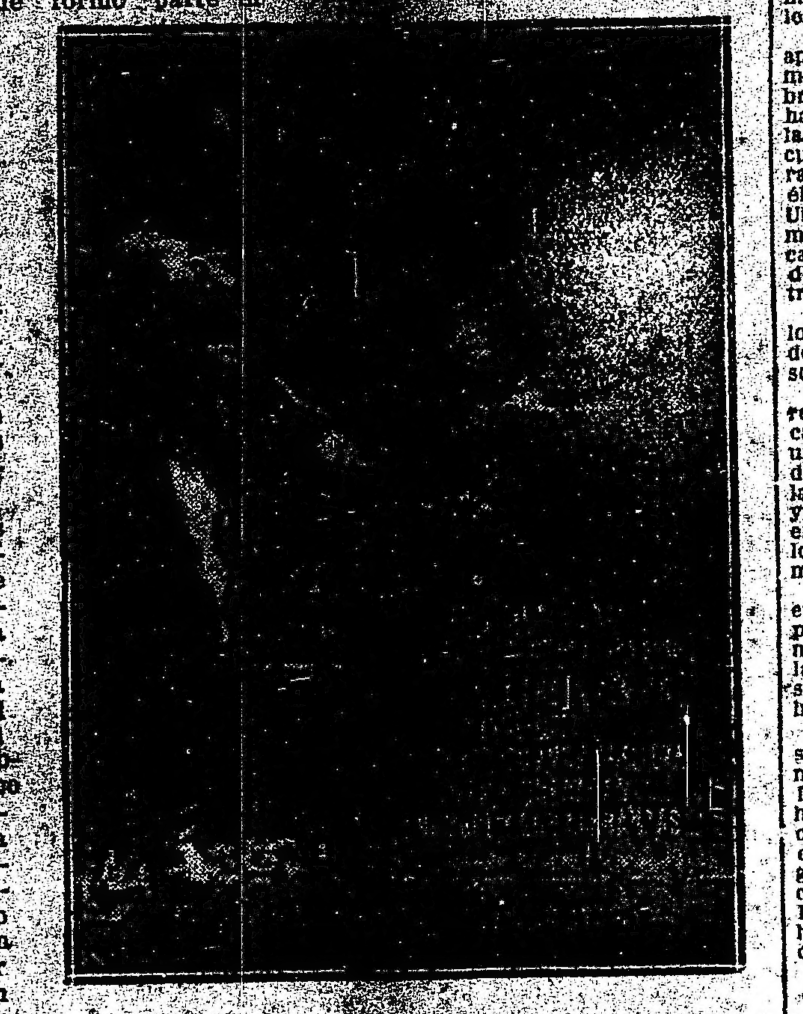

La placa con el retrato del profesor Luis del Pino

ticiero al malogrado maestro que en pleno [illegible] cuando todavía teníamos mucho que esperar de él, la muerte cumpliendo sus misteriosos designios nos lo arrebató.

El profesor Del Pino ha dejado un vacío en esta casa que llenaba con su alma de maestro, dirigiendo, aconsejando a los que le secundaban y siendo cariñoso padre para los niños que tanto amaba y que sabía encaminar con su eterna sonrisa en los labios, con su palabra suave e insinuante despertando amor al estudio en sus cerebros juveniles, haciendo que llegaran a él sin temores ni prevención.

Yo lo he visto en el patio rodeado de sus alumnos que veían en él un faro de dirección, yo lo he visto en el aula dictando su clase con claridad y precisión bebiendo sus alumnos las palabras del maestro que a la vez que enseñaba deleitaba.

La vida de Del Pino fué la de un apóstol de la enseñanza sin desmayar un momento, se multiplicaba para llenar con brillo las múltiples obligaciones que se había creado. Todas las horas del día las empleaba en la escuela y de noche, cuando todos descansan y se recogen para reponer fuerzas para el nuevo día, él trabajaba lleno de fe dirigiendo la Universidad Popular, consciente de su misión, ansioso del bien de la patria educando al obrero, sabiendo que el engrandecimiento nacional reposa en la ilustración del pueblo.

El organizó la institución, distribuyó los cursos y buscó sus eficaces colaboradores entre los más selecto del profesorado de la capital.

A su constancia y labor se debe la floreciente Universidad que funciona en esta casa. El profesor Del Pino cayó como un soldado en lo más rudo de la lucha, dirigiendo esta escuela que mantuvo a la altura de las mejores con su método y su tenacidad, aunando voluntades y encaminando al grupo de maestros que lo secundaban, haciendo de la escuela número 1 un establecimiento modelo.

Hoy venimos, señor director, a colocar en esta dirección, el retrato del maestro por voluntad expresa de las instituciones educacionales donde actuó; siendo él la síntesis del afecto que supo grangearse entre los maestros y alumnos que se honraron con su amistad.

Las distintas corporaciones que representamos hubieran deseado que la demostración se exteriorizara más, pero la fuerza de las reglamentaciones no nos han permitido realizar nuestro deseo, cumpliendo esos reglamentos dejamos en esta dirección la imagen de Del Pino grabada en el bronce para que su recuerdo sea imperecedero y como estímulo para aquellos que han recogido su herencia de eximio educacionista en esta casa.

El señor Montes contestó en nombre del personal docente de la escuela, recordando la labor del ex director a cuyas iniciativas se debe el actual estado de adelanto de la escuela "Bernardo de Irigoyen" y universidad anexa.

Parte de la concurrencia que asistió al homenaje

VERMOUTH
CINZANO
VERMOUTH

PROVINCIAS

ENTRE RIOS

Medida sanitarias — Elecciones municipales — Exposición escolar — Sociales — Otras informaciones

FEDERACION, diciembre 7.—Buena impresión causó, entre el vecindario, las medidas profilácticas adoptadas por el intendente municipal señor Mario Maillard, para evitar, en lo posible, la pandemia de la bubónica que amenaza propagarse en esta ciudad.

—Las elecciones municipales que se efectuarán hoy, han despertado gran entusiasmo; la Unión Cívica Radical sostendrá la siguiente lista de candidatos:

Gregorio Ríos, Primo Lodi, Manuel J. Santiago, Angel Flores, José Miñones y Manuel Saráchaga. Todos estos correligionarios son ciudadanos de prestigio en el departamento y serán una garantía de administración honesta en beneficio de la comuna.

—La exposición escolar y velada de fin de curso de la escuela superior Carlos Pellegrini, obtuvieron pleno éxito, difícilmente superados en otros años. Todo lo que tiene de distinguido Federación: las autoridades, el vecindario, etc., se dieron cita en la escuela durante las noches 28 y 29 de noviembre, para admirar los trabajos manuales y labores efectuados durante el año.

En la segunda noche se desarrolló un ameno programa de cantos y declamaciones.

El director de la escuela, Marcos Rosenfeld, fué felicitado.

—La comisión de puentes y caminos que preside el jefe de policía Olegario R. Cabrera, consiguió un importante subsidio para invertir en la vialidad.

—Estuvo en ésta el ingeniero Luis Jaureguiberry, quien recorre la costa del Uruguay, en un vapor del ministerio de obras públicas, para inspeccionar y auxiliar a los damnificados por las crecientes.

—La Sociedad Sportiva dió un regio recibo a sus asociados, en el que se bailó con entusiasmo.

En la U. C. R. — Proclamación de candidatos — Sociales

PARANA, diciembre 7 — Anoche fueron proclamados en el comité radical de esta ciudad los candidatos a concejales. Hicieron uso de la palabra en dicho acto, varios oradores.

—Se ha concertado en ésa el compromiso matrimonial de la señorita Aída Sigal con el doctor José Gaval veterinario del departamento de ganadería de esta ciudad.

LA PAMPA

CASTEX, diciembre 7. — Prosíguese la jira organizada por las comisiones encargadas de levantar el [illegible]

[illegible] Santa Rosa. Anoche se le obsequió con una comida íntima, a la que asistieron las personas más representativas de la localidad. El gobernador demostróse gratamente impresionado por el progreso local y prometió su cooperación.

Por diversos asunto de alta conveniencia para esta zona, acompañan en su jira al gobernador, el antiguo y celoso comisario Arturo Antonietti, quien goza de sumas simpatías en esta región por su correcta actuación.

—Inaugurose ayer una nueva e importante casa de comercio en ramos generales, de los señores Leneirio y Cía.

—Reorganizóse hoy el comité "Félix Mieli", de la Unión Cívica Radical celebrándose una numerosa y entusiasta asamblea. Votóse por aclamación la resolución solidarizándose con los actos del gobierno del doctor Hipólito Yrigoyen.

Las nuevas autoridades de dicho comité quedaron constituídas así: presidentes honorarios: Federico C. Zelarrayán y Atilio Larco; delegados a la convención territorial: doctor Pedro Cometa Senestrari y Enrique Martínez Almudevar. Comisión directiva: presidente, Athos Isola; vicepresidente, Bautista Suárez; tesorero, Juan Avales; secretario, Manuel Cortiñas; prosec[illegible] [illegible]lás Palacios; vocales: [illegible]mingo Erauzquin, [illegible] Luis Bonahello.

La asamblea vitoreó al presidente de la re[illegible] principales hombres del [illegible] y al presidente del comité de La Pampa, doctor [illegible]trari.

Visitaron hoy en jira [illegible] ción el juez en lo civil [illegible] doctor Rafael de Allende [illegible] a ésta a las 9 de la ma[illegible] so previo. No obstante [illegible] el vecindario improvisó [illegible] servido en el hotel Fra[illegible] de cincuenta vecinos [illegible] significación, exterioriza[illegible] patías conquistadas por [illegible] de juez recto e imparcial [illegible] hízose cargo del juzgado.

Santa Rosa señala [illegible] primera vez ocurrido en [illegible] ofrecida una demostración [illegible] tía por todos los bandos [illegible] cales. Es una nota honrosa [illegible] ce resaltar el acierto del [illegible] de la nación al nombrar [illegible] Allende.

—El domingo efectuaráse [illegible]ta Rosa la convención radical [illegible] elegir el nuevo comité [illegible] provincial, sobre los problemas [illegible] planteará la futura [illegible] ción.

Será delegado ante el [illegible] cional el doctor Francisco [illegible] Riú.

Dr. Fernández C[illegible]
ENFERMEDADES DE [illegible]
Jefe del servicio de [illegible] del Hospital "Juan A. F[illegible]"
Consultas de 2 a 4.

Dr. DOMINGO Z[illegible]
Médico de la Asistencia [illegible]
INTERNAS Y SECRETAS — [illegible]
Sgo. del Estero 127 [illegible]

BIBLIOGRAFIA

ALDABONAZOS DE A[illegible]

por Guillermo Súllivan

En este pequeño volumen [illegible] Guillermo Súllivan, cuyos [illegible] literarios le han conquistado [illegible] prestigios, reproduce [illegible] trabajos, en los que [illegible] temas de permanente [illegible] selección de la inmigración [illegible] cesidad de sujerir ideales [illegible] cuela para la formación [illegible] nacional.

El primero de [illegible] premiado por la [illegible] Santa Fe en 1908, y [illegible] 1909.

Los acontecimientos [illegible] dar [illegible]

[illegible] mendable.

Aparte de sus [illegible] les, campea en la [illegible] llante, de que el [illegible] dado tan gallardas [illegible]

"AL BORDE DEL SENDERO"
JUAN BURGHI

Entre los jóvenes [illegible] actual generación va [illegible] día su personalidad Juan Burghi.

Ahora nos acaba de regalar [illegible] primeros frutos de su imaginación en un libro sencillo y agradable: "Al borde del sendero", en el que, según propia confesión, hay incorrecciones, desigualdades, inseguridad, [illegible] tes al primer libro de versos, en que vibra todo el amor y las primeras amarguras de los veinte años.

Sin embargo, en las composiciones del señor Burghi palpitan la emoción, el entusiasmo, la angustia o el dolor que el vivir cotidiano ha dejado en su espíritu y que bastan por sí solas para certificar la sinceridad de su autor.

Tiene el señor Burghi dominio de la rima, selección en los motivos [illegible] delicadeza de sentimientos que [illegible] de dar más relieve a su obra [illegible] desaparezca la influencia que [illegible] todo poeta novel ejercen los maestros.

Dr. Eleodoro Yáñez

Su partida para Chile

En un coche especial puesto a su disposición por el gobierno argentino [illegible]

[illegible] Cousiño Talavera, el cónsul general señor Manqueira y considerable número de personalidades argentinas y chilenas.

Asistió asimismo un representante del ministerio de Relaciones Exteriores para transmitirle el saludo del doctor [illegible].

[illegible]

El senador Yáñez, en Retiro, momentos antes de emprender viaje a Chile

Museo Agrícola de la Sociedad Rural Argentina

CONCURSO DE YERBA MATE

La dirección del museo agrícola de la Sociedad Rural Argentina, ha dado principio a la clasificación definitiva de los inscriptos al Concurso de la yerba mate, distribuyéndolos en las cuatro categorías establecidas:

1a. para plantadores de yerba mate (plantaciones);

2a. para productores de yerba mate (productos);

3a. para fabricantes de maquinarias y aparatos destinados a la preparación del producto;

4a. estudios e investigaciones so[illegible] (memorias y publi[illegible]

[illegible]

Para la comprobación de los datos el Museo Agrícola, en los casos que lo considere necesario, encargará a vecinos de las plantaciones o designará a un inspector especial.

Una estadística de las plantaciones de yerba mate ha sido compilada por el ing. Girola, por medio de los datos reunidos: ella demuestra, que los yerbales artificiales cubren ya una superficie bastante considerable, aunque pequeña en relación con las necesidades del consumo que exigiría diez veces más. La producción actual de yerba mate es todavía muy reducida, porque la mayoría de las plantas de 1 a 4 años de edad, no suministran todavía rindes apreciables.

Los yerbales artificiales al lado de los naturales constituirán una fuente de riqueza segura para los colonos de Misiones, siendo conveniente favorecer por todos los medios su propagación. A esto tiende el Concurso de la yerba mate organizado por el Museo Agrícola.

Las comunicaciones telegráficas

Consecuencias de un temporal

DESTROZOS EN LAS LINEAS

Las comunicaciones telegráficas con Córdoba, Santiago del Estero, Rioja, Catamarca, Tucumán, Salta, Jujuy y Bolivia, que desde hace dos días venían siendo entorpecidas en forma intermitente por el fuerte viento y el mal tiempo reinante en distintos puntos del centro, norte y oeste de la república, se interrumpieron anoche totalmente debido a serios desperfectos causados en las líneas por el violento temporal que se desencadenó en la región de San Francisco a Córdoba, Córdoba a Villa María, Río IV a Córdoba y Río IV a Mercedes (San Luis), en algunas de las cuales cayeron piedras hasta de 400 gramos.

Desde ese momento se ha estado comunicando alternativamente por vía Pacífico y Santa Fe-Añatuya con los puntos afectados por la interrupción, dándose salida en la medida de lo posible a los despachos en curso, por lo cual ha debido disponerse de parte de los conductores que de ordinario se destinan al servicio con el Andino y Chile, el que por este motivo está sujeto a demora.

Los telegramas que se transcriben a continuación recibidos de los jefes de distritos de Córdoba y Río IV en la dirección de telégrafos, informan sobre la magnitud de los daños causados a las líneas por el temporal:

CORDOBA, diciembre 6, 12.10 p. m. — Totalmente incomunicados adelante de Laguna Larga, teniendo conocimiento de que entre este punto y Manfredi encuéntranse destrozados 10 kilómetros de línea de ferrocarril por efectos del ciclón de anoche, hallándose también cortada la vía férrea. Aunque no tengo datos precisos sobre el estado de nuestra línea, la que según noticias particulares encuéntrase también destrozada, he dispuesto, cumpliendo las instrucciones de esa dirección, que salgan en el acto el jefe de turno don Tristán Sánchez con guardahilos y peones para restablecer la comunicación en el más breve término.

CORDOBA, diciembre 6, 5.10 p. m. —A 4 1|2 kilómetros de Laguna Larga, lado Oncativo, hay un kilómetro de línea caída y cortada, 9 postes quebrados y 2 ladeados. Entre Santiago, Temple y Tránsito se encuentran cortados 2 hilos en una extensión de 2 1|2 kilómetros. Todos es[illegible]

RIO IV, diciembre 6, 3.35 p. m. — El fuerte huracán y la abundante granizada de anoche cortó los hilos del ramal de Chaján, los que fueron arreglados provisionalmente hoy a primera hora. Se encuentran cortados dos hilos entre Chaján y Sampacho. Estamos incomunicados con Córdoba por tierra de todos los hilos adelante de Gigena.

Según informes del ferrocarril, en la estación Elena cayó una fuerte granizada acompañada de viento huracanado, destruyendo la línea de la empresa. Probablemente, nuestra línea, que corre cercana en ese punto, haya sufrido también graves averías. La comunicación telefónica se halla también interrumpida.

De acuerdo con instrucciones de esa dirección, se han despachado cuadrillas con orden de reparar los desperfectos y habilitar las comunicaciones aunque sea provisionalmente, a la mayor brevedad.

Por exceso del tráfico no se aceptan despachos para Punta Arenas y sur de Rawson (Ch.), como tampoco para el Paraguay, por las mismas dausas y por reducción de conductores en la sección paraguaya.

Asociación de profesores de educación física

Concurso de juegos educativos

A la hora anunciada, se realizó hoy en las canchas del local Coronel Díaz 2180, la prueba de desempate del concurso anual de juegos educativos, entre los equipos de la Asociación de profesores de educación física e Instituto nacional superior de E. F.

De acuerdo con el sorteo practicado el dominco ppdo., se jugó la prueba definitiva a una carrera de banderitas a 4 tantos, correspondiendo el premio, consistente en una magnífica copa donada por la A. P. E. F. al equipo del instituto, que ganó 4 tantos contra 3 de la asociación.

Es digno de hacer notar la inmejorable actuación de los jugadores que han intervenido en este concurso, los que han confirmado una vez más sus prestigios y especiales condiciones deportivas.

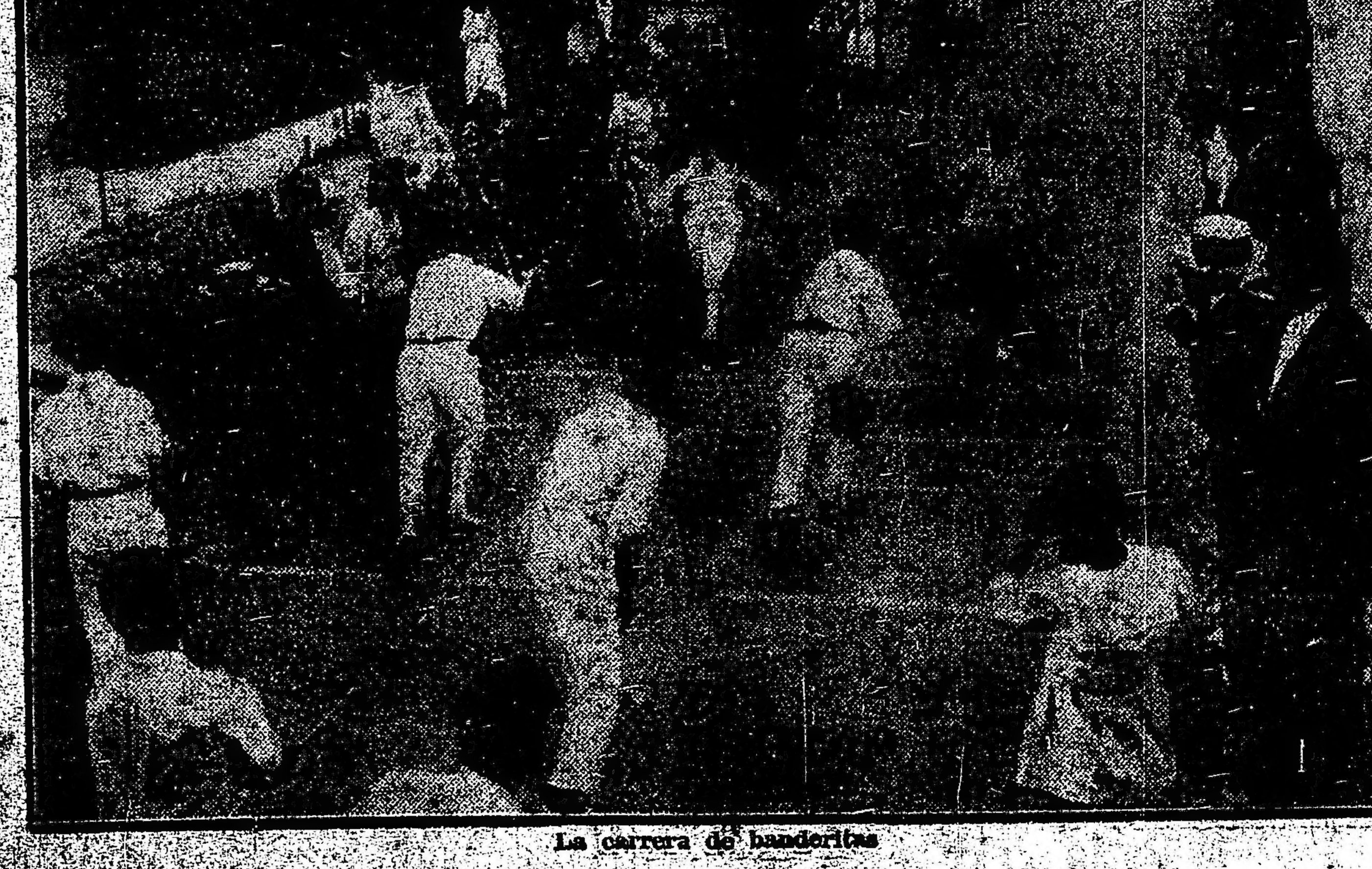

La carrera de banderitas

La unificación de los trasandinos

Viaje de los delegados chilenos

Por la combinación internacional trasandina que partió esta mañana a las 8.30 de la estación Retiro, se han dirigido a Chile el delegado del gobierno de ese país, señor Juan C. Zamorano y don Juan H. White, gerente del ferrocarril Trasandino Chileno, quienes como informamos oportunamente, vinieron a tramitar la unificación de los trasandinos.

En los andenes de la estación se habían congregado para despedir a los viajeros, muchas personas de nuestra sociedad y de la colectividad chilena, entre las que se encontraban los miembros de la legación y el consulado.

Los viajeros rodeados, así, de un numeroso grupo de amigos, conversaban alegremente esperando que llegara el momento en que debían [ocu]par el coche especial que debía conducirlos hasta la frontera.

El éxito obtenido en el desempeño de la misión confiada y las [illegible] simpatías que supieron captarse durante su permanencia entre nosotros hicieron pues, que esta [illegible] alcanzase las proyecciones [illegible] demostración de afecto y [illegible] estos distinguidos caballeros.

Los delegados chilenos, señores Zamorano y White, con algunas de las personas que fueron a despedirlos

[illegible] de asociaciones españolas

[illegible]MERA SESION TUVO LUGAR ANOCHE

[illegible] treinta instituciones representadas

[illegible] honoraria del embajador de España

[illegible] social que realizan las [illegible] la vasta colectividad [illegible] la Argentina acentúa [illegible] rosamente la acción en [illegible] de solidaridad bien en[illegible] de ayuda colectiva. [illegible] numerosas y bien conocidas [illegible] actividad que despliegan, las [illegible] culturales, sociales y de [illegible] mutuos que por todo el país [illegible] nado los españoles. [illegible] esos propósitos y con el provisional, cuyo cargo correspondió al señor Félix Ortiz y San Pelayo, presidente de la Asociación Patriótica.

El señor Ortiz y San Pelayo agradeció el honor que le dispensaban sus compatriotas, pronunciando en seguida un elocuente discurso, en el cual resumió la labor, el patriotismo y las aspiraciones de los hijos de España en la Argentina.

Extractamos del discurso citado

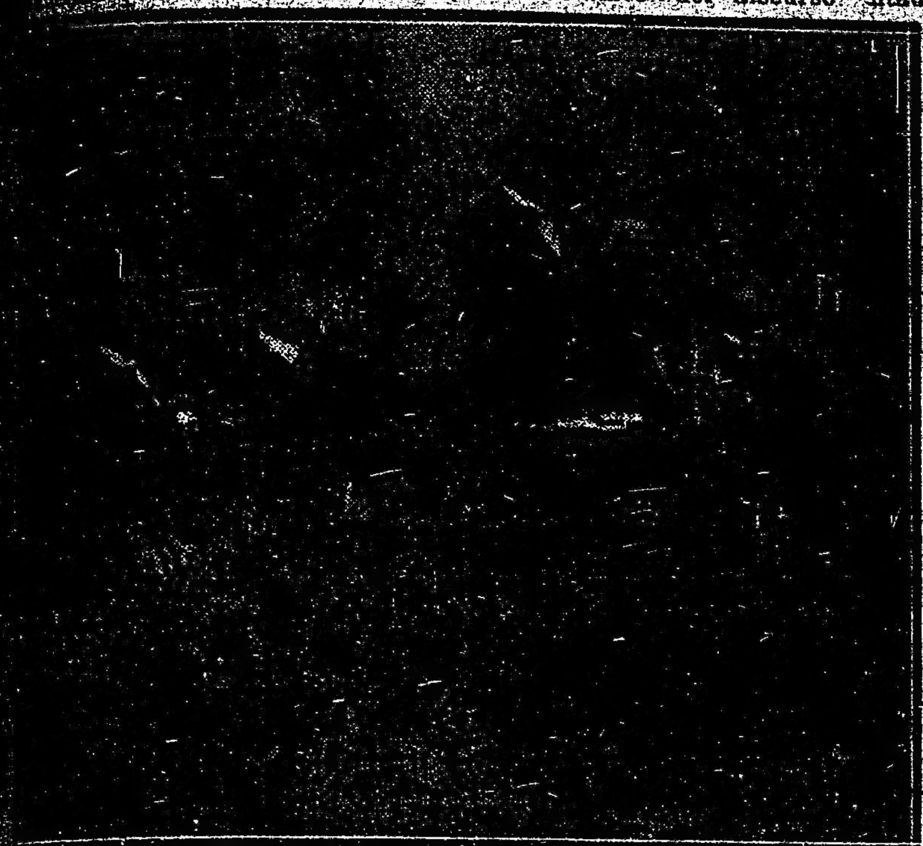

El señor Ortiz y San Pelayo, pronunciando su discurso

[illegible] de orientar una acción conjunta [illegible] resulte positivamente ventajosa [illegible] los intereses de la colectividad, [illegible] entre sus elementos intelectuales y dirigentes la celebración de [illegible] congresos generales donde estuviesen [illegible] dicamente representadas las instituciones de diverso orden que funcionan en la forma anteriormente explicada.

Corporizando estas teorías, hemos [illegible] ya celebradas algunas reuniones importantes como lo fué el último congreso, de las sociedades es- algunos de los animados y vibrantes pasajes:

"Bienvenidos seáis todos a esta casa, donde lucen sus dotes los próceres de la inteligencia y del trabajo, en las ciencias y en las artes, en la industria y en el comercio en todo cuanto de digno y noble ofrece el campo de la humana actividad; bienvenidos seáis a esta casa, cuyas puertas están abiertas de par en par a los compatriotas que tienen cerradas herméticamente todas las demás; a esta casa, que es oculto y silencioso que a los más abandonados pobres; que es de todos los socios; lo mismo de los que no quieren serlo, de los que la aman o miran con indiferencia, de los que sienten satisfacción por su existencia, que de los que ni siquiera la conocen, de los que dicen que no hace nada, y a ella van en demanda de auxilio, que no se les niega; bienvenidos seáis a esta casa, en fin, que es por excelencia y sin excepción alguna, la casa de todos los españoles.

Bienvenidos seáis todos, compatriotas, y amigos, de modo especial cuantos venís de distantes ciudades, pues bien se ve honráis a la Asociación Patriótica Española, acudiendo a su llamado henchidos de verdadero patriotismo, con ánimo generoso, leal corazón y voluntad rectamente intencionada, para depositar en este modesto templo de España los resquemores y pasiones que tengamos, los amores propios o airecillos de vanidad de los cuales somos involuntarias víctimas.

¡Oh! Bien se ve, compatriotas, que venís a volcar en el ara del altar de la patria amada, toda vuestra alma con sus resplandores patrióticos y todo el corazón con las vehemencias más ingenuas y sanas que puedan agitarlo, para sacrificarlo todo en holocausto a la vieja patria pregenitora de naciones y a la unión perdurable de todas las naciones de la misma estirpe, en las mismas aspiraciones puras de llegar al apogeo del progreso en todas las manifestaciones de las necesidades sociales y a la gloria excelsa del triunfo en las lides de la paz, para que inunden con sus benéficos fulgores, todos los ámbitos de todos los pueblos, haciendo fijar su sorprendida mirada por tanta luz saludable en el foco donde nacen esas claridades de paz, de bonanza y de venturas".

Terminado el discurso del señor Ortiz y San Pelayo el delegado doctor Rufo usó de la palabra para pedir un voto de aplauso al Congreso de las federaciones celebrado en el año 1913 y propuso al final se nombrase presidente honorario de este congreso a los señores doctor Carlos Malagarriga y Fermín Calzada.

Por aclamación fueron nombrados presidentes honorarios los siguientes caballeros: embajador de España, don Pablo Soler y Guardiola, don Julio López de Gomara, Rafael Calzada, Carlos Malagarriga y Fermín Calzada.

El señor Pérez Chaves, director del diario "Hispano", de Bahía Blanca, propuso que el señor Ortiz y San Pelayo fuera elegido presidente efectivo por aclamación.

El delegado de Chubut propuso y fué aceptado por la asamblea que fueran designados por aclamación vicepresidentes de este congreso los doctores Ramiro Pico, presidente del

La concurrencia

[illegible]ñolas celebrado en Buenos Aires.

Se había anunciado y se realizó anoche con todo éxito la sección inaugural de la asamblea de instituciones sociales de esa colectividad.

A las 9.30 de la noche, el local de la Patriótica Española se encontraba totalmente rebosante de una concurrencia entusiasta y selecta.

Llegado el momento de dar comienzo a la asamblea, los delegados de 130 sociedades allí representadas procedieron a elegir un presidente manantial de alivios para los que, abandonados por todos los hombres están entregados a la más aflictiva desesperanza; a esta casa, que es donde vienen a depositar sus amarguras morales y materiales cuantos compatriotas están privados aún de quien pueda oír los tristes relatos de sus aflicciones; a esta casa, de donde no sale nadie sin que en ella haya recibido alguna ayuda y algún consuelo; a esta casa, que, lo mismo pertenece a los ricos más opulentos Club Español; Fernando García, presidente de la Sociedad de Socorros Mutuos; Luis Rufo y Antonio Larrechea.

Por aclamación fué designado secretario honorario el doctor Rafael Calzada y secretarios efectivos los señores M. Pérez Chaves, doctor Castro López y Venancio Serrano Clavero.

Para la comisión especial que estudie y proponga los asuntos que han de ser tratados fueron designados los doctores Rafael C[illegible] Rufo y Luis Alonso.

Se acordó continuar [illegible] mañana a las [illegible] de la noche. Y se levantó la [illegible].

En la escuela de policía

El banquete de anoche

Realizóse anoche en el local de la escuela de policía, el banquete que el director y personal docente del establecimiento ofrecía a los jefes de bomberos y comisarios de policía recientemente ascendidos.

[illegible] comida se desarrolló en un ambiente de buen gusto y compañerismo, [illegible] puso una vez más de relieve [illegible] fraternidad que unen a [illegible] miembros de la familia policial.

[illegible] de los brindis ofreció la [illegible] en frases adecuadas, el [illegible] de la escuela doctor Julio [illegible], quien leyó también un [illegible] telegrama del jefe de policía doctor González, excusando su [illegible] asistencia y adhiriéndose a la demostración.

Contestaron en dos brillantes improvisaciones en nombre de los obsequiados el doctor Emilio C. Díaz y coronel don Juan J. Graneros.

Luego y, a pedido de los concurrentes, hablaron el comisario de órdenes doctor Denovi, quien en su nombre y en el del jefe de policía, manifestó su satisfacción por la fiesta que se realizaba; los comandantes Esteban García y Vicente Cobas, y señores doctor Esquivel y Lorenzo Fernández Duque, los que abundaron en conceptos apropiados al acto que se realizaba.

Fué también objeto de efusivas felicitaciones, el jefe de la biblioteca policial don Lorenzo Fernández Duque, por la honrosa distinción que le ha sido acordada a la oficina de su dependencia, por el jurado de la exposición de California, consistente en medalla y diploma por los trabajos presentados a la misma y que pone en evidencia la inteligente labor desarrollada por el señor Fernández Duque al frente de esa importante rama de la institución policial.

La fiesta terminó poco antes de media noche, dejando en el ánimo de los concurrentes el grato recuerdo de los agradables momentos pasados.

A la fiesta concurrieron los señores:

Comisario de órdenes doctor don Miguel L. Denovi, inspector general Francisco Laguarda, coronel Juan J. Graneros, jefe de la división central doctor Emilio C. Díaz, director de la escuela de policía doctor Julio Angel Méndez, teniente coronel Vicente Cobas, comisarios Natalio Borgas, José María Moreyra y Néstor Meana, doctor Joaquín V. Gnecco, teniente coronel Esteban García, Ricardo Diosdado, Lorenzo Fernández Duque, Horacio A. Esquivel, Ernesto J. García, Teodoro Martínez, Federico López, Antonio W. Mastai, Pedro Goyeneche, Carlos M. Moncada, José T. Fangio, Genes Cabrera, Benigno Cabezas, Manuel Martínez, Horacio A. Lecot, Abel Barrera, Demetrio Yllana, Andrés Casanova, Francisco Anselmi, Miguel Gil, Oscar Meza, etc.

Demostración al Sr. [illegible]

Un núcleo importante de correligionarios del señor Nicolás [illegible] le obsequiará con un banquete [illegible] del corriente en el "Londres Hotel". El motivo de la demostración lo expresa la siguiente invitación:

"Como una manifestación de agrado con que fué recibido por sus amigos el indulto que el excelentísimo señor presidente de la Nación, doctor Hipólito Yrigoyen, se dignó conceder al señor Nicolás [illegible], los que subscriben se complacen en invitar a usted al banquete que en su honor tendrá lugar en los salones del "Londres Hotel" el día 11 de diciembre próximo, a las 8.30 p. m.

Doctor Augusto Cicheri, doctor Pedro Franconi, doctor Juan R. Pareto, señor Juan Roncoroni, senador Federico Zelarayán, señor [illegible], señor Aquiles J. Bucich, señor Francisco Cassanelo, doctor Francisco Beiró, señor Antonio Ocampo, doctor Horacio B. Oyhanarte, señor Carlos Lavarello, señor Angel S. Mieli, comandante Ramón J. Ballestero, señor Emilio Giambruno, señor Joaquín Figuera, ingeniero José N. Quartino, señor Santiago Perlini, señor Manuel Patrone, señor Santiago Rossi, señor Andrés Scaravich, señor Guillermo Villagra, señor David Chiesa, doctor Leonardo O. Costa, señor Severo Onganía, señor Camilo Raffo, señor Joaquín Costa, escribano Juan Desimone, señor Vicente Scaglatto, doctor Luis Castiarena, señor Manuel Rocca, señor Antonio Stiepcevich, doctor Angel Valiati, señor Miguel de Angelis, señor Carlos H. Basso, señor Zenón López, doctor Andrés Ferreyra (hijo), señor Benito R. Medrano, señor Santiago Bonavia, señor Pedro Díez Gómez, profesor Esteban L. Boletti, señor José Molinari, señor Federico Tancredi, señor Antonio Ghigliazza, señor Francisco Osilio, señor Angel Mucich, señor Víctor M. Rodríguez, señor Esteban Pichinotti, señor Juan Benvenuto, señor José Lamberti, señor Arturo Percuoco, señor Angel Stagnaro, señor Pablo Cánepa, señor Angel Ferrini, señor Juan Pegassano, señor Juan Garibaldi, señor José M. Alspirf, señor Manuel Gamble, señor Carlos Maggiolo, señor Andrés Tosso, señor Gregorio García, señor Nicolás Autera Milich, señor Juan Vidal, señor Luis Luongo, señor Roque C. Cerugzi, señor Juan Cuevas, señor Enrique Capurro, doctor Ernesto R. Comotti, señor Vicente Gaffo, señor Carlos J. Fasce, señor Angel Casanello, señor Ricardo Garzoglio, señor Jerónimo Costa, señor Juan Repetto, señor Antonio Viegas, señor Luis Caminos, señor Nicolás Bratocevich, señor Federico Muzzio, señor Blas Garzoglio, señor Francisco Grande Novoa, señor Rómulo Verrina, señor Rino Formica, señor Santiago Gadea (hijo), señor Goyko Cetkovich, señor Francisco Fazio, señor Ambrosio Ferrari, señor Domingo Denegri, señor Domingo Abbatángelo".

PERIODISMO

REVISTA ARGENTINA

Bajo la dirección de don Arturo Mañé, acaba de aparecer el primer número de "Revista Argentina", [illegible]

Editada con [illegible] contenido un selecto material de lectura, "Revista Argentina", se incorpora al periodismo, prestigiosamente, tanto más cuanto que afirma su propósito de hacer un "verdadero argentinismo que no sólo sea útil a la armonía interna del país, sino que sirva para mejorar nuestra propaganda exterior".

Con tal ideal, pues, y frente a su primer número, cabe augurar a la nueva publicación conceptuosos y abundantes triunfos.

ALCOHOLISMO y DELINCUENCIA

Conferencia del Dr. Bard en la Prisión Nacional

El viernes de la semana entrante dará el doctor Leopoldo Bard, una conferencia en la Prisión Nacional sobre: "Alcoholismo y delincuencia".

Unión Cívica Radical

Comité de la Capital

LA ASAMBLEA INICIAL DE LA PROPAGANDA ELECTORAL

El día martes 16 del corriente, a las 9 p. m., se realizará en el teatro San Martín la conferencia inicial de la campaña electoral. Serán oradores: el senador nacional doctor Vicente C. Gallo, diputados nacionales, doctor José P. Tamborini, Víctor M. Molina, Andrés Ferreyra (hijo), Rogelio Araya, Francisco Beiró y Carlos F. Melo.

REUNION DE DIPUTADOS

El próximo martes 9 del corriente, a las 6 p. m., están citados en el comité de la capital los diputados por la capital, los presidentes de comités de sección y los oradores del partido, con motivo de la propaganda electoral.

Las elecciones de convencionales

EN LAS CIRCUNSCRIPCIONES 7, 19 y 20

Su resultado

Tuvo lugar anoche en las circunscripciones 7, 19 y 20, las elecciones de convencionales por renuncia de un miembro de este cuerpo, por cada sección.

Resultaron electos por la circunscripción 7.a, el señor Nicolás Tagliavache, 19; el doctor Santiago Rocca, 20, doctor Aníbal E. Mohando.

CIRCUNSCRIPCION 8a.

Conferencias a realizarse

En el presente mes se realizarán las siguientes conferencias: el viernes 12, a las 8.30 de la noche, en San Juan y Boedo; el miércoles 17, a las 8.30 p. m., en Pozos y San Juan; el domingo 21, a las 5 p. m., en Boedo y Garay.

CIRCUNSCRIPCION 18.a

Festival pro monumento a Alem

El día 10 realizará el comité de esta sección un festival pro monumento a Alem en el local del Cine Park, calle Santa Fe frente a la plaza Italia. El discurso estará a cargo del doctor Guillermo Sullivan.

—La comisión pro monumento al doctor Alem, de esta parroquia, ha quedado constituída por los señores diputado nacional Jacinto Fernández, Guillermo Sullivan, doctor Pedro A. Fox, Felipe Restano, Antonio Delfino, Melchor J. Romero, Alberto Scarabelli, Estéban Rocca, Pedro P. Gallardo, Román Cortez y Pastor Grau.

CIRCUNSCRIPCION 7a.

Comisión pro monumento al doctor Leandro N. Alem

SAN CARLOS NORTE

La comisión pro monumento al doctor Alem de la 7a. sección, ha resuelto realizar el próximo 18 de diciembre, a las 8.45, un festival cinema-teatral en el cine Roca, Rivadavia 3753. Harán uso de la palabra el diputado nacional doctor Víctor M. Molina y el concejal doctor Rómulo B. Trucco; prestarán su concurso varios artistas del teatro Nacional.

Las localidades se expenden en la calle Rivadavia 3733 y Gazcón 651.

CIRCUNSCRIPCION 13 (Monserrat)

Gran festival pro monumento Alem

El sábado 20 del corriente se efectuará una velada artística con ese fin, en el elegante salón del Cine Mundial Palace, Belgrano 1260, recientemente reformado y cedido gentilmente por los empresarios.

Demostración al Sr. Arnaldo Pellerano

Tuvo lugar anoche en el hotel de Londres la demostración organizada en honor del señor Arnaldo Pellerano con motivo de su próximo enlace.

Las muchas simpatías de que goza el señor Pellerano, se pusieron de manifiesto con motivo de este acto, que reunió entorno de una bien servida mesa, gran número de amigos personales y políticos, que, en el momento de los brindis, pusieron de manifiesto las altas cualidades que caracterizan al festejado. El señor Onaindía, ofreció la demostración en cálidas palabras de afecto, que agradeció en sentidos términos el señor Pellerano. Luego hablaron abundando en elocuentes conceptos, los señores: doctor Aranguren, Bergalli y Leloir. El señor Sánchez Moreno leyó una inspirada composición poética dedicada al obsequiado, que mereció unánime aplauso.

El banquete al señor Pellerano

Notas policiales

HOMBRE HERIDO DE VARIOS TAJOS

En la calle Soler entre las de Aráoz y Gazcón, un cabo de la sección 43 encontró, a las 6 de la mañana de hoy, al sujeto Antonio Medina que presentaba diversas heridas de arma cortante en la cara y en el cuerpo.

Conducido al hosptial Fernández, manifestó a empleados de la sección 19, que le interrogaron, que á consecuencia de un incidente tenido con otro individuo, éste le atacó armado de una navaja de afeitar, produciéndole las heridas que presentaba.

La comisaría 19 procura la detención del heridor.

HALLAZGO DE UN CADAVER

En el interior de un rancho existente en un terreno baldío ubicado en las calles Cerviño y Bulnes, ha sido encontrado en completo estado de descomposición el cadáver de [illegible] persona que allí vivía completamente sola y que se sabe se llamaba Angel.

El cadáver no presenta señales de violencia, suponiéndose se trate de muerte natural. La Asistencia Pública se ha hecho cargo del extinto.

Interviene la comisaría 19.

RIÑAS Y LESIONES

En el interior del almacén Chacabuco 1000, Eleuterio Corbacho lesionó con un vaso en la cabeza a Manuel A. Cajarabille, con motivo de una discusión.

Corbacho se halla detenido en la comisaría 14.

DELITOS CONTRA LA PROPIEDAD

Genaro Charella denunció en la comisaría 43, que del corralón Alvarez 750, le han substraído un carro y arneses que estima en 700 pesos.

—En la comisaría 17 denunció Amaro M. Cundorn que de su domicilio Peña 2466 le han hurtado dinero y objetos que valúa en 400 pesos.

Provincia de Buenos Aires

De Rojas

El juego — Tolerancia policial — Ecos de un incidente — Varias

ROJAS, diciembre 7.—Hasta ayer y con escándalo de todo el vecindario, continuaban las jugadas de taba y monte en el comité conservador que está a dos cuadras de la plaza principal en pleno centro, y la dolicidad de nuestra policía hace suponer que lo consiente.

Los tahures están individualizados y gozan de toda tranquicia por parte de un funcionario a quien se señala como beneficiario de un quinto por ciento de las coimas.

La jefatura hasta ahora no ha enviado a un sumariante que compruebe estas irregularidades delictuosas denunciadas por el presidente del comité radical, señor Santiago V. Egan.

—Llegó el comisario don José Tezón y se avocó la causa del incidente del comisario de la Torre con el joven Dubois después de tres días de incomunicación; recién a la llegada de dicho funcionario le fué levantada. El detenido se ha negado a declarar ante el señor Tezón, reservándose hacerlo con su abogado ante el juez del crimen.

Descartados los disparos de que al principio se le acusaba caprichosamente, quedaría a juzgar el desacato de palabras y en este caso no se explica que la policía haya dado intervención del hecho a la justicia del crimen, pues corresponde a la jurisdicción correccional ordinaria del juzgado local.

—Mañana se reune el concejo deliberante y el consejo escolar para la incorporación de los electos.

De 25 de Mayo

Velada de beneficencia

25 DE MAYO, Diciembre 7. — Hermosos contornos revistió la velada con fines filantrópicos efectuada en el teatro Español a beneficio de la Escuela de Niños Pobres que patrocina la Congregación de Hijas de María.

Las principales familias de nuestra sociedad, hicieron acto de presencia, contribuyendo al mejor éxito de la caritativa función.

Todos los números del programa merecieron los aplausos insistentes del público.

La señorita María Angélica Amaral recitó en forma admirable el monólogo "Ilusión y desengaño". Los recitados a cargo de las señoritas Vicenta Colombo Rondeau y Nélida Migliera, les valieron merecidos y justicieros aplausos, como también resaltaron muy interesantes los números de tonadillas y estilos a cargo de Vicenta Pascussi, que a los encantos de su voz une la gracia y soltura puesta en su interpretación.

El señor Vicente Minervini, ejecutó hermosas piezas en el rol de ... con toda maestría, siendo calurosamente aplaudido.

He aquí los nombres de las familias asistentes: García B., Herraiz, Amaral M., Ruiz, Otaola, Saldain, Barboro, Arrieu, Surra, Oharriz, Lázaro, Berro, Picerno, Amaral J. J., Ower, Turner Mombelli, Cobanera, Caputo, Etcheto, Daguerre, Vital, Pistoni, Albo, Caracotche, Aires, Tellechea, Saparrat, Colombo Rondeau, Pirotta, Lozza, Giordan, Villanueva, Lozza, Minervini C., Migliora, Minervini V., Ugalde Fernández, De Lucca, Rocco, Florido, D. Caro, Elorza, Mosconi, Gilbert, Benedit, Otharan, Vasconcelo, Escola, Uteda, del Papa, Istáuder, Bugallo, Caccia.

De Norberto de la Riestra

Banco de la Nación

NORBERTO DE LA RIESTRA, Diciembre 7. — Se ha hecho cargo de la sucursal del Banco de la Nación en esta localidad el señor Florencio Berfoldi, procedente de la sucursal de Balcarce, donde desempeñaba el puesto de contador.

De General Lavalle

Servicios de correos — Distribución de chacras municipales

GENERAL LAVALLE, diciembre 7.—Desde el día 4 se encuentra en ésta el inspector de la dirección general de correos señor Ernesto Hernández, quien viene a practicar una inspección con respecto al transporte de correspondencia y a la oficina de correos local.

—El intendente Dumm hizo entrega oportunamente al nuevo licitante de las chacras municipales "La Tablada", sin haber hecho el alambrado que debe dividir estas chacras con las otras del mismo municipio, lo que permite la ocupación de todas al nuevo arrendatario.

Se comenta desfavorablemente este hecho entre el vecindario, así como el sistema de favoritismo empleado por el intendente, esperando que el concejo deliberante tome alguna medida al respecto.

De Tres Arroyos

Fiesta escolar

TRES ARROYOS, diciembre 7. — En la escuela núm. 27 se realizará hoy a las 5 p. m., una interesante fiesta, de fin de curso, con arreglo al siguiente programa:

Himno Nacional, coro de niñas; discurso de apertura por el niñito J. J. Bouchet; vals Boston por los niños Margarita Ferrari, Elia Lessia, Hortensia López y Raúl Macías, A. Lasalle; declamación por la niña Emilce Damián; Margaritina, canto por la niña Aurora Altoli; Skating, por las niñas Irma Damián, Elia Ressia, Manuel Alonso y Raúl Macías; La madre, declamación por la niña Emilce Damián; Fábula, por la niña Aurora Altoli; Two Step, por los niños Esther Risso, Irma Damián, Juan Martín y Manuel Alonso; Flor de té, canto por la niña Emilce Damián; Superstición, comedia en un acto por los niños Emilce Damián, Alicia Alfonso, Elia Ressia, Pedro González, Manuel Alfonso y Luis Iribarne.

De 9 de Julio

Convocatoria — Propaganda de la U. C. R. — La próxima cosecha

9 DE JULIO, diciembre 7. — El intendente municipal convocó a elecciones comunales para el 21 del corriente, a fin de elegir 12 concejales.

—El comité de la U. C. R. activa la propaganda, descontándose el triunfo de sus candidatos.

—Espléndida se presenta la cosecha de trigo.

La siega comenzará en la semana entrante.

De Capilla del Señor

Refuerzos policiales — Siguen las alarmas

CAPILLA DEL SEÑOR, diciembre 7.—La policía de ésta ha sido reforzada por cinco agentes procedentes de Campana.

Con motivo de esta excesiva policía la población está alarmadísima.

Si este estado de cosas continúa se temen sucesos lamentables.

De Lanús

Infracciones a las leyes militares italianas — Horario de la agencia consular en Lanús.

LANUS, diciembre 7.—El agente consular de Italia en esta localidad, señor Blas Falabella, cuya jurisdicción se extiende a Banfield, Talleres y Piñeyro, ha resuelto habilitar las horas de 8.30 a 10 p. m., todos los días hábiles, y de 9 a 12 m. los festivos, para atender a sus connacionales que no hayan cumplido sus deberes militares en Italia y que deseen acogerse a los beneficios de la amnistía recientemente otorgada por el gobierno de la península. Se estableció este horario teniendo en cuenta que la mayor parte de los interesados pertenecen a la clase obrera y que, por lo tanto, no pueden disponer de otras horas.

El plazo para solicitar la amnistía vence el 31 de diciembre del corriente año.

De Pehuajó

Accidente automovilista

PEHUAJO, diciembre 7. — Yendo de Pehuajó al establecimiento Quemú Quemú, volcó a inmediaciones de Magdala, el automóvil particular que conducía al señor Eduardo Quesada Pacheco, quien sufrió un golpe de consideración en el muslo. Tanto el chauffeur como el tenedor de libros que le acompañaba, resultaron felizmente ilesos.

De Dolores

Colegio nacional — Terminación de los exámenes de los alumnos regulares

[illegible] ... Las mesas examinadoras han trabajado con perseverante celo y estrictez. Los buenos alumnos que durante todo el año han aprovechado bien su tiempo han salido airosos de las pruebas finales, y los remisos se verán obligados a complementar sus estudios en febrero.

Este año terminan sus estudios los siguientes jóvenes:

Ricardo Bianchi, Alfredo Capelli, Francisco C. Casalins, Carlos M. Casco, Edgardo del Valle, Alcides Debes, Raúl Etchepare, Eduardo Etcheverry, Rodolfo M. Larrondo, María A. Lerux, Atilano Luchini, Ricardo Mantx, Ewaldo Mathesius, Néstor I. Montangero, Adolfo Naveyra, Julio A. Negri, Vicente Ondarra, Rodolfo Rivas, Raúl R. Robatto, Aníbal P. Rodríguez, Armando Roncoroni, Carlos A. Troise, Zulema Bellemin, Francisco L. Bertran, Alejandro F. Calzada, Ramón Cobos, Julián Chertudi, Julio Duc, Pedro Garaguso, Juan Iramendy, Feliciano Jaureguiberry, Eduardo Lagos, Armando Lillia, Carlos Martino, Ciriaco Ondarra, Carlos Oribe, Luis Perlasco, Juan J. Ricciardi, José M. Speroni, Miguel J. Iturralde, Manuel J. Gatti.

De Chivilcoy

Círcolo Italiano — Conservatorio Valerga

CHIVILCOY, diciembre 7. — Ha quedado definitivamente resuelto que el día 24 se lleve a cabo un gran baile en los salones sociales, como asimismo un banquete la noche del 31 en despedida del año y un segundo baile el día de Reyes.

—El lunes 8 a las 8.45 de la noche tendrá lugar en el teatro Español el recital de piano que con motivo de la terminación de curso ha organizado el conservatorio Valerga, cuya dirección la desempeña la señora María V. de Poch.

Tomaron parte en él las señoritas Rosa Demartini, Matilde A. Laguens, Laura Vieytes Misoglia, Elvira Cerri, Francisca D'Atri, María Elena Binaghi, Estela J. Alvarez, R. Elvira Ruocco, Delia M. Mesplet, Haydée López, María F. Girard Reydet y Marcolina Aramburo, profesoras egresadas del establecimiento y algunas alumnas del mismo.

De Lobería

Detalles del escrutinio — Distribución de cargos.

LOBERIA, diciembre 7.—Complementando la información que remití oportunamente, le envío el siguiente detalle del escrutinio de las elecciones comunales:

Mesa 1.—Radicales 118, socialistas 18, independientes 19; en blanco 4. Mesa 2—Radicales 62, socialistas 15, independientes 24; en blanco 1. Mesa 3—Radicales 58, socialistas 5, independientes 19; en blanco 1. Mesa 4—Radicales 7, socialistas 5, independientes 17; en blanco 1. Mesa 5—Radicales 15, socialistas 7, independientes 13. Mesa 6—Radicales 14, socialistas 4, independientes 18. Mesa 7—Radicales 23, socialistas 1, independientes 12; en blanco 1. Mesa 8—Radicales 32, socialistas 3, independientes 11. Mesa 9—Radicales 39, socialistas 2, independientes 4; en blanco 2. Mesa 10—Radicales 31, socialistas 1, independientes 6; en blanco 1. Mesa 11—No se constituyó. Mesa 12—Radicales 17, socialistas 4, independientes 11.

Total de sufragantes 646, correspondiendo de ellos 416 a los radicales, 65 a los socialistas, 154 a los independientes y 11 en blanco.

Entran a formar parte de la municipalidad por el partido radical: por dos años, por renovación, los señores doctor Luis Pradère, Benjamín B. Rivière Flores y Faustino Echegaray.

A sortearse por uno y dos años: los señores O. G. Casali, M. Teruggi, P. Durquet, D. Nogueira, F. A. Miró, J. V. Aranguren, representantes del partido radical; D. Rodríguez Fuentes y P. J. Rodríguez, por el partido independiente. Al consejo escolar entran los señores T. Fábregas, E. Otamendi y E. Waslet, de la lista radical.

El sorteo y distribución de cargos se efectuará el lunes próximo.

De Tandil

Romerías populares. — Necrología. — Demostración

TANDIL, Diciembre 7. — Hoy a las 2 p. m., en el local de las ferias francas tendrá lugar la inauguración de las romerías que patrocina el Círculo Italo Argentino.

A la salida del sol, hoy recorrieron las calles de nuestra ciudad la banda de música y orquesta, y hubo disparos de bombas, etc. A las 10, la banda y orquesta tocó en plaza Independencia.

A las 2 p. m., saldrán en corporación del local social, los autoridades del círculo y demás invitados hasta el local donde se realizarán las fiestas, procediéndose de inmediato a la inauguración de las mismas.

Los días lunes y martes seguirá el programa con números de bailes de 2 a 7 p. m. y de 8 a 12 de la noche.

El martes a las 4.30 p. m., tendrá lugar el sorteo de la rifa organizada por dicha sociedad.

—Ha fallecido en la capital federal el martes pasado la señorita Adelina Rosales, hija de nuestro convecino don Gabino Rosales.

La extinta fallece en la plenitud de su vida, justamente cuando el vivir suele mostrarnos sus encantos y tristezas, cuando recién se empieza a vivir, en esos ensueños tan hermosos de la juventud.

Fué alumna de nuestra escuela normal y habiéndose graduado de maestra, ejercía su profesión en Buenos Aires donde ha dejado de existir.

—Un grupo de amigos obsequió con una comida al señor Juan E. Peré (hijo), con motivo de su enlace que se efectuará el 10 del corriente con la señorita María Ortega.

Durante el acto reinó la más cordial y franca alegría entre los concurrentes, cuyo número fué crecido.

De Tornquist

Estado de los campos — Traslado — Otras noticias.

TORNQUIST, diciembre 7.—El estado actual de las sementeras de trigo y avena no pueden ser más espléndido. No se recuerdan perspectivas más halagüeñas. Si fenómenos climatéricos no influyen habrá una cosecha notable.

—El gerente del Banco de la Nación, señor Luis Paturean, ha sido trasladado a la ciudad de San ... Es un funcionario que durante su actuación aquí supo captarse simpatías y respeto.

—No obstante la intervención municipal no se consigue que la empresa del F. C. del Sud rellene el pantano que existe a la entrada de la estación local. Continuamente los rodados empantanados dan espectáculos poco edificantes. El intendente municipal se ha dirigido a la dirección general del ferrocarril con tal objeto.

—El 1o. de enero quedará inaugurado el servicio municipal de alumbrado público en el pueblo de ... dungaray, de este partido.

—Por renuncia del concejal señor Antonio Seibane se ha incorporado al concejo el suplente señor ... Hengas.

A nuestros suscriptores y agentes en el interior

Llevamos a conocimiento de nuestros suscriptores y agentes en el interior de la república, que el 31 del corriente mes vence el plazo para la renovación de las suscripciones por el primer semestre de 1920. Los pagos pueden efectuarse por giro postal, bancario o letra de fácil cobro, directamente a esta Administración.

El Administrador General

DICIEMBRE DE 1919.

BELLAS ARTES

Premios, salón nacional de arte decorativo

La comisión directiva de esta sociedad y el jurado reunidos, acordaron dar para este segundo salón los siguientes premios:

Medalla de oro, a los señores Rodolfo Franco, por su conjunto; José Asplanato, abanico encaje de Burano siglo XVI; Salvador Melero y Guido Agnoletti, barqueño japonés imitación laca antigua; Nellie Gradin, biombo japonés; Juan Carlos Oliva, conjunto de plaquettes; Etelvina María Raggio, abanico encaje Burano; José Thenée y hermanos, conjunto de hierro forjado.

Medalla de plata, a los señores Julio César Bermúdez, caja de madera tallada; Rodolfo Bringola, barqueño; Fides Castro, flores de ceibo (carpeta); Hernán Cullen, porcelanas; Eduardo del Valle, sillón cuero repujado; Pedro Delucchi, grabados; Cesáreo Díaz, conjunto; María Domenech, abanico; Cristina Thompson, ...; Rafael Troncoso, ... metal repujado; ... Amelia y Edelmira ..., almohadones; Antonio Gargiulo, decoración de un panteón para artistas; Juan Gavazzo Buchardo, almohadones; F. Hintermeyer, decoración floral; Balbino Luna y Simón, cofre Renacimiento; Elvira Martínez de Leguizamón, joyas cinceladas; Pablo Mollinari, panneau decorativo; Enrique Pardo de Tavera, jarro de estaño azteca; N. Peña de Cein, juego de escritorio (cuero repujado); Egidio Querciola, cerámicas greco-etruscas; Enrique Salas, muebles; Miguel Salvat, decoración; Lelia P. Echegarreta, papeles pintados; Pedro Tenti, mueble esculpido; José Valls, biombo; Carlos M. Viale, ilustraciones de ballet; y Escuela del Divino Rostro.

Medalla de bronce, a las señoritas Esilda Olivé, Mamita Cachela, Zulema de Tocalis, Nélida Fernández, Ana María Gorostiaga, Moggia Valdez y Gorostiaga, Irene Heuckel, Matilde y Anita Kubbi, Luisa Visalongo, señores Armando Colli, Méndez Caldeira, José Fontana y Asociación Fomento de Bellas Artes del Rosario.

Diplomas: a María Páez, José Alvariño, Casabona y Beatobe, Mario Corretger, Erminda Costa, Dolores Fernández, Rosaura Lares, Elina Noteiman, Esther Pranno, María Evangelina Torres, Luisa González, M. T. Méndez Lanusse, Lacassa Montero, Leda Ponce Costa, Víctor Silva y Rosario Vera Peñaloza.

Además, la sociedad acordó los siguientes premios estímulos:

Alberto Williams ($ 100), dividido entre los señores Julio César Bermúdez y Eduardo del Valle; Carlos Augniot ($ 100), a la Asociación Fomento de Bellas Artes; Mercedes Tornquist, a la escuela profesional núm. 5; Estella C. de López Lecube ($ 80), a la señorita Rosario Vera Peñaloza; doctora Cecilia Grierson ($ 100), al señor Alberto J. Sardá.

Estando fuera de concurso, merecieron felicitaciones especiales del jurado los señores Clemente Onelli, Alfredo Guido, José Gerbino y Ferrucchio Corbelliani.

Como puede comprobarse por la calidad de los premios, el segundo salón nacional de arte decorativo ha tenido el éxito que descontábamos en la oportunidad de su crítica.

El milagro

(CUENTO)

La señora de don Agamenón, lleva más de tres horas asomada al balcón. En su rostro se refleja la ansiedad. No es extraño: espera a su idolatrado esposo, que ha ido al estudio de su notario para recibir los cincuenta mil pesos que le dejó en ... [illegible] ... respetable humanidad de don Agamenón aparece por la esquina.

Su esposa lo recibe anhelante en la meseta de la escalera.

Ella.— ¿Traes el dinero?

El.— (Respirando fatigosamente). Sí... sí... pero déjame descansar un poco. He venido corriendo. La idea de que llevaba encima una cantidad tan respetable, me ponía alas en los pies.

Ella.— ¡Es verdad!... ¡Si te hubieran robado!..

El.— (Sacando con majestuosidad del bolsillo interior del chaleco, un voluminoso sobre) Aquí está.

Ella.— (Contando). Uno... dos... sí, está completa la suma... Oye, ¿dónde vas a guardar esto? ¿En la caja de hierro?

El.— Claro está!

(Los esposos se dirigen solemnemente a donde está la caja de hierro y depositan con maternal cuidado, en uno de los departamentos el precioso sobre). ¡Ajajá!... Es la primera vez que guardamos una cantidad tan respetable....

Ella.— Pero oye ¿no le pones la llave?

El.— No acostumbro a hacerlo... Pero, tienes razón. Tratándose de una cantidad así, es conveniente hacerlo.

Ella.— ¡Ah! ¡Ya podemos estar tranquilos!

(Los esposos se disponen a comer. Entre plato y plato discuten el mejor modo de colocar su dinero para que produzca mejores rendimientos sin el riesgo más insignificante. Antes de acostarse, doña Fredegunda manifiesta el deseo de ver una vez más los billetes azules, a fin de tener un sueño más agradable. Dócil al conyugal deseo, don Agamenón accede. Llegan ambos ante la caja hacen girar los botones de las cifras, dan vuelta a la llave y... ¡la caja no se abre!)

El.— (Estupefacto). ¿Qué es esto?

Ella.— No te alteres, Agamenón... Tendrá algo dentro la llave...

El.— (Saca la llave de la cerradura, sopla y silba por el orificio de aquélla, la golpea contra el piso, con fuerza... Todo inútil. La caja no se abre. Extenuado, se sienta en el suelo. La bujía ilumina lúgubremente la figura de don Agamenón).

¡Pues estamos divertidos! ¿Qué vamos a hacer? Habrá que escribir al fabricante de las cajas.

Ella.— (Inquieta) ¡Es horrible! Tendrán que destrozar la caja.

El.— Claro está que sí.

Ella.— (Preocupada).— Y eso valdrá un dineral.

El.— Por lo menos cien pesos.

Ella.— (Horrorizada). ¡Cien pesos! ¡Oh! No, no quiero. Sin contar que sería una imprudencia. El mecá... [illegible] ... ¡Es raro el día que no hay un asesinato!... Hay que probar otra vez... Dame las llaves.

(Nueva intentona sin mejor éxito que las precedentes).

El.— Ya te he dicho que no hay más remedio que avisar a la fábrica...

Ella.— (Súbitamente inspirada). ¡Ah! ¡Qué idea! Haz lo que yo (se arrodilla y junta las manos).

El.— ¿Que haga lo que tú?

Ella.— (Con fervor). Sí, vamos a rezarle a San Antonio de Padua.

El.— (Levantándose malhumorado). ¡Déjame en paz con tu San Antonio!

Ella.— No blasfemes, Agamenón. Ese santo me concedió siempre cuanto le pedí.

El.— Si te empeñas en ello.. (Se arrodilla). ¿Y qué le vamos a ofrecer a tu santo?.

Ella.— Pues.. dos velas de treinta y cinco centavos.

El.— ¿Nada más que eso? ¡Vaya, la tarifa no puede ser más económica!

Y ambos oran con la más sincera de las devociones. Su voz tiembla cuando el silencio de la ... habitación, dicen a dúo: "Y te prometo dos velas de treinta y cinco centavos si mañana por la mañana la caja aparece abierta.

Luego los esposos se van a dormir. La preocupación los tiene desvelados: dan vueltas y más vueltas en la cama, pensando en que tienen una fortuna, pero una pared de acero los separa de ella. Al fin fatigados, se duermen tan profundamente, que ni el ruido de las persianas al abrirse, ni de un vidrio roto, ni los pasos sigilosos de un desconocido, ni el foco de un linterna sorda proyectada sobre sus rostros por la rendija de la puerta, turba su beatífico sueño. Durante más de una hora se oye el sordo chirriar de una sierra sobre el acero, luego una exclamación de sorpresa, más tarde un paso furtivo que se aleja... Y después, en el silencio trágico de la noche, únicamente los suaves ronquidos del señor Agamenón y de su esposa.

(Es de día. Los esposos se despiertan).

Ella.— (Alegremente). ¡Agamenón. Tengo el presentimiento de que San Antonio ha oído nuestra ...

El.— (Medio dormido) ... [illegible] ... de soñar. Lo he visto ... puerta de tu despacho, ... una aureola de luz.

El.— ¡Ah! ¡Si te engañaras!

(Se levanta entra en su despacho. Queda atónito. Al fin lanza un grito horroroso. Su esposa acude asustada).

Ella.— (Sin darse cuenta del desastre). ¡Oh! ¡Está abierta la caja! ¡Oh! ¡El santo ¡El santo!

El.— ¡Sí, valiente santaco. Un santo que sube por los andamios de la casa de al lado, y rompe un vidrio para meterse aquí, y llevarse los cincuenta mil pesos.

Ella.— (Consternada). ¿Pero es posible?..

El.— Ahí le tienes... ¿No te decía tú que te haría un milagro?

Ella.— Y lo ha hecho. La culpa ha sido tuya, que no le dijiste nada de los cincuenta mil pesos. ¿El qué sabía? ¿Qué le pedimos? ¿Que abriera la caja? ¿Y no está abierta? Pues entonces el santo ha cumplido... Con que no hay más remedio que pagarle sus dos velas de treinta y cinco centavos.

A. XANROF.

CONDAL
aceite purísimo de olivas,
consagrado por las eminencias
médicas como el mejor.

CORTADORES EXPERTOS Y HABILES OBREROS, CONFECCIONAN LOS TRAJES QUE SALEN DE NUESTRA CASA

CyB

CASIMIRES, FORROS, ENTRETELAS, ETC., DE IMPONDERABLE CALIDAD, ES LO QUE SE EMPLEA EN TODA PRENDA QUE SALE DE NUESTROS TALLERES

DANIEL BUJÁN
Rivadavia 2102 esq. Rincon

CHAMPAGNE TRAPICHE
BENEGAS Hnos. y Cía. Florida 71

ALUMNOS EGRESADOS DE LA ESCUELA SUPERIOR DE COMERCIO "CARLOS PELLEGRINI" — LOS NUEVOS PERITOS MERCANTILES EGRESADOS DEL CURSO DE 19..

Juan J. Anderson — José Alvarez — Eduardo Auzous — Pablo Amadi — Ernesto Resozzi — José Botti — Juan H. Croizet — Isidro Dominici — Blas A. Dettano — Alfredo Donarini — Juan Fantaguzzi — Emilio Frick — Celestino Fernández — ...

Esteban Felgueras — Felipe Gorostici — O. E. Grattarola — Bdo. Holdengreiber — Fdo. Hernández — Martín C. Juanche — Baltasar Lavanreyra — J. Lancestremére — Cañero Morini — Jaime Moser — Roberto Méndez — Jos. Mari — Ricardo Mazzino — Alfonso ...

Armando Minardi — Alfredo Moen — Isidro Molla — Hipólito Petracci — Orlando Paganini — Luis P. de Cáceres — Angel M. E. Piccoli — Juan Rosa — Luis Samper — Juan A. Sáenz — Rafael Santa Cruz — Eduardo Torros — Jos. Troglio — ...

ARTE · TEATROS · CINEMATOGRAFIA

[illegible]rica popular

[illegible] donde se cantaba ano[illegible] de Verdi, asistió bas[illegible] que salió satisfecho. [illegible]che se repite "Otello" por [illegible] con el tenor di Giorgi [illegible].

[illegible], siguiendo el reper[illegible], cantarán "Un ballo [illegible]".

Opereta

[illegible] Politeama vuelve esta noche [illegible] la opereta de Lehar, "La [illegible]".

Beneficio

[illegible] se realizará en el Smart [illegible] extraordinaria a benefi[illegible] lírico ligero y concertis[illegible] Nelly Gary, que ha ac[illegible] tantas veces con éxito en [illegible] lírica popular. [illegible] festival han prometido [illegible] la soprano Celina Ba[illegible] tenor Rodríguez, el barítono [illegible] el concertista de violín [illegible] el concertista de pia[illegible]melli, el violoncelista Bo[illegible] violinista Adolfo Castio[illegible] guitarrista Mario Pardo, la [illegible] bailes Di Guelfo-Dorvan, [illegible]romaroff y Teresita Zazá.

[illegible]but de compañía

[illegible] lo dijimos, a raíz de la [illegible] de la temporada del Ma[illegible] elenco, salvo algunas mo[illegible] reaparecerá en uno de [illegible] centrales. La combinación [illegible] resuelta. Bajo la dirección [illegible] de Armando Discépolo, que [illegible] de probidad se presenta[illegible] miércoles en el Liceo. [illegible]parecida la Tesada, figurará [illegible] primera actriz Carmen Méndez, [illegible] artista que ha progresado bas[illegible]. Se cuenta con la mayoría de [illegible] que pensaban estrenar en [illegible]. [illegible] todos los autores que tenían [illegible] entregadas, han rat[illegible] su conformidad, para que ellas [illegible] hechas conocer en el Liceo. [illegible] el debut se preparan dos es[illegible] la comedia de Rodríguez Aca[illegible] "El gato Padilla" y el boceto [illegible] del doctor Roldán, "Cuan[illegible] el día".

En el Argentino

[illegible] bien recibida la compañía Gial[illegible] que hizo su presentación ano[illegible].

[illegible] repiten el vodevil "La mujer [illegible] comisario", que gustó bastante.

Género chico nacional

[illegible] de Bayón Herrera, Rome[illegible] maestro Coll "Los grandes [illegible] se repite en primera y [illegible] "[illegible] templos de Talía" en ver[illegible].

[illegible] hombre que son[illegible] y segunda y el [illegible] "Va cayendo [illegible]" en primera y últi[illegible].

[illegible] seguirán hasta el benefi[illegible] a realizarse el miér[illegible] que será el último aconte[illegible] de la temporada.

[illegible] Aires—

[illegible] mantienen: en segunda la co[illegible] de Florencio Sánchez "La po[illegible]" y en vermouth y última [illegible] revista de Collazo "Buenos Aires [illegible] divierte".

[illegible] primera reaparece el sainete [illegible] Payol "El debut de la piba".

BUENOS AIRES

Compañía nacional de sainetes, zarzuelas, comedias y revistas
:: MUIÑO - ALIPPI ::
A las 6: Buenos Aires se divierte. A las 9: El debut de la Piba, La pobre gente, Buenos Aires se divierte
Platea $ 1 por sección

Teatro español

San Martín—

"Los pergaminos", en la función nocturna, con couplets y tonadillas que cantará al final Lola Membrives, forman el programa de hoy.

Mañana se darán las dos últimas funciones en día festivo y el martes se despedirá la compañía, que en breve iniciará su actuación en el Urquiza de Montevideo.

Género chico español

Nuevo—

El programa del día lo forman: "Las musas del mar" en vermouth y segunda; en primera "El calendario festivo", y en última "Mi noche alegre".

Comedia—

Mantienen en dos secciones, vermouth y última, el sainete de Arniches "Los chicos de la escuela", que interesa la interpretación de Narcisín.

En primera de la noche "La mujer artificial"; en segunda "Las musas latinas" y en tercera "El caso es pasar el rato".

La zarzuela española

Avenida—

En vermouth "Marina", del maestro Arrieta y por la noche "El Juramento", de Gaztambide, ambas con Amparo Romo de protagonista.

En tanto prosiguen los ensayos de "El gato montés", que se estrenará al final de semana.

Variedades—

En vermouth "La tirana", de Martínez Sierra y el maestro Lleó y por la noche "Molinos de viento", del maestro Luna y "La Tempestad", del maestro Chapí, forman el programa del día.

Noticias breves

Con "Sangue d'artista", realizará el martes su "serata d'onore" en el Politeama, el tenor cómico Roberto Durot.

En el Buenos Aires anuncian para en breve la reprise de la comedia de Alfredo Duhau "Sábado inglés", y la opereta bufa de Parravicini y el maestro Payá "Submarino M. 74".

En el Victoria anuncian para la próxima semana el estreno de la revista "La décima musa".

La revista "El teatro nacional" publicará en su próximo número la comedia dramática francesa "Una noche en el frente".

Asunción Pastor, la graciosa tiple que ha mantenido entre nosotros el prestigio del género chico español, prepara su beneficio en la Comedia a realizarse el martes.

CONCIERTOS

[illegible] este establecimiento de [illegible] realizado anoche en el Prince George's Hall, fué una brillante exteriorización de la excelente preparación de los jóvenes instrumentistas.

Una numerosa orquesta de alumnos interpretó "Reverie" y "Petite Pavane", de Rossegger, obras deliciosas, y además acompañó a la soprano Blanca Cardosi y tenor Pedro Bustos, en el dúo del 4.o acto de "Aida", a las señoritas Jacinta Arano, Américo Rosa, Clotilde Calderoni, Sofía Pérez Cazalla, pianistas de talento.

JUAN JOSE CASTRO

Audición de obras de este compositor argentino becado por el S. G. de la nación (obras para piano, clarinete y violín). Salón La Argentina, Rodríguez Peña 361, el martes 9, a las 9.15 p. m.

ASOCIACION WAGNERIANA

Salón La Argentina (Rodríguez Peña 361), miércoles 10, a las 9.30 de la noche. Audición de obras de compositores brasileños [illegible] sostenido menor de Alberto Nepomuceno; Les cloches, [illegible] bis qui sentient, [illegible] Henry Oswald; Cuarteto [illegible] M. Villa Lobos.

OPERA

Compañía nacional de sainetes, zarzuelas y revistas
:: VITTONE - POMAR ::
Hoy, a las 6: Los grandes cuentistas. A las 9: Los grandes cuentistas, Los templos de Talía, Los grandes cuentistas
Platea, $ 1 por sección

Figuras teatrales de Londres

[illegible] fotografías que publicamos representan a Miss Coral Aster, bailarina [illegible], en tres momentos de la célebre danza que ejecuta actualmente en el teatro Alhambra, de la capital inglesa. Miss Aster toma [illegible] la representación de "Easward Ho!" pieza que ha provocado extraordinario entusiasmo en el público de Londre.

CINEMATOGRAFIA

"Gloria, la gloriosa"

La Cinematográfica Sudamericana estrenó ayer con gran éxito esta película cuyo argumento publicamos para nuestros lectores que no hayan tenido oportunidad de verla. Es una de las mejores producciones en seis partes de la marca Atracciones Especiales, de la Universal, basada en una novela original de John B. Clymer y Harvey Thew, adaptada a la pantalla por Harvey Thew bajo la dirección técnica de Robert Z. Leonard.

Los personajes son:

Kitty Maguire, Mae Murray; Patricio, su padre, Harry Rattenbury; Barney, tío de Kitty, Richard Cummings; Joaquinito Calhoun, Rudolph de Valentina; Miguel Calhoun, padre de éste, Edward Jobson; Dinny, Ivor MacFaddn; Duque de Sauternes, Bertram Grassby; Larry, Villiam Mong.

El argumento es el siguiente:

Kitty tenía una afición desmedida a la Posada del Durazno, a pesar de las protestas de su madre. Lo único que preocupa a Kitty es lo del cartel. ¿Qué informes dará al administrador del Durazno acerca de su pasada carrera artística? ¿Ante qué testas coronadas le dirá que ha danzado? ¿Acaso los públicos de París, Londres, Barcelona y Nueva York conocen a Kitty Maguire, la hija de un irlandés sin oficio ni beneficio? El mismo nombre de Kitty la perjudicaba. Si quería que en el Durazno la aceptasen, era preciso cambiar el nombre de Kitty por otro más atractivo. Lo del cartel era lo de menos. Ella se las compondría y sabría salir del paso como otras veces.

Por fortuna, el periódico del aviso era el número del domingo, y entre sus cientos y pico de páginas insulsas, Kitty encontró la novelesca fuga de una bailarina famosa (cuyo nombre no mencionaba) con el conocido Duque de Sauternes. Por una

y Dinny, el chico del carnicero, que en tiempos de privaciones solía meter un pedazo de ternera en la canasta de los Maguire a escondidas de su amo, sin exigir más retribución que una mirada cariñosa de la jovencita.

Mas ¡ay! la felicidad no es nunca muy duradera en este cochino mundo, pues por el lejano horizonte asoman nubes que presagian vecina tormenta.

En primer lugar, Joaquinito Calhoun, el hijo de un millonario contratista de obras, y derrochador sempiterno, está perdidamente enamorado de Kitty, no como acostumbraba a enamorarse de las bailarinas que había conocido hasta entonces, sino de una manera completamente nueva y desconocida para él. Y es que Joaquinito notaba en Gloria un algo que le atraía hacia ella con irresistible impulso. "¡Ah, si Gloria fuese una joven... decente!", solía decir Joaquinito.

El padre del joven calavera no tarda en enterarse de las andanzas amatorias de su hijo. En seguida el viejo ladino se propone seguir una línea de conducta completamente diferente a la usual para que Joaquinito aborrezca a la bailarina y no piense más en ella. El taimado contratista se imagina que presentando a Gloria a los ojos de su hijo tal como él se la imagina, en medio de una verdadera inundación de champaña, éste cambiará de parecer y se

Tres interesantes escenas de la chispeante cinecomedia "Gloria la Gloriosa", interpretada por la aplaudida actriz Mae Murray

por el baile. En una palabra, a la vivaracha e ingenua chiquilla le era imposible tener los pies quietos.

Cuando conocemos a Kitty, la pobre tiene que contener a viva fuerza sus impulsos coreográficos y trabajar diez o doce horas diarias para mantener a su padre y a su tío, dos individuos que no creen en aquello de que el trabajo ennoblece al hombre, sino todo lo contrario; pero quienes, a pesar de sus teorías, comen no solamente lo que ponen en la mesa para ellos, sino que también lo que pertenece a nuestra amiguita Kitty y a su infeliz madre.

Un día, sin embargo, Kitty no [illegible] el dueño del taller donde trabaja, la sorprende en medio de una de sus caprichosas danzas y la pone ignominiosamente de patitas en la calle.

Con la falta de trabajo de Kitty se complica nuevamente el problema doméstico de los Maguire, y cuando padre y tío se disponen a apretarse el cinturón y a hacer el cruento sacrificio de ir en busca de trabajo, aparece el maná por la estrecha puerta del pisito de la necesitada familia, en forma de un aviso en un periódico, redactado en esta forma:

Se solicita: 1 banda de profesores de color "que se las traigan"; 40 camareros graduados en Suiza, Niza y Montecarlo; 3 bailarines y cantantes de ambos sexos y una Estrella de baile. Esta tiene que ser muy inteligente. Debe saber bailar más que un trompo y tener habilidad para crear nuevas danzas. Debe conocer, además, a todos los consumidores de champaña de la ciudad y tener buen cartel. Dirigirse, para informes, a la "Posada del Durazno". Larry McKean, administrador".

La lectura del anterior aviso hace pensar hondo a Kitty, y aquella misma noche decide ir al día siguiente verdadera casualidad, el periódico que mencionaba el aviso, también le facilitaba la solución del arduo problema de cómo hallar un pasado glorioso.

El aviso de la Posada del Durazno atrae una multitud heterogénea de bailarinas y danzantes al establecimiento, que está situado en los suburbios de la ciudad. El "hall" principal del Durazno tiene el aspecto de un concurso de bailarinas; pero cuando Kitty comienza a dar unas cuantas pataditas ante el administrador, éste se queda bizco y manda despejar la sala. Kitty es contratada con un sueldo semanal [illegible] biosos carteles anunciando el debut en América de la incomparable bailarina Gloria de Moine, la sensación de Europa... y de la cartera del Duque de Sauternes.

Gracias a su espléndido pasado (prestado), el porvenir y el puchero de las familia Maguire están asegurados.

Por fortuna para la nueva Gloria, el administrador del Durazno fué por muchos años agente de publicidad, y como conoce las tretas del oficio, pone a la "danseuse" (así, en francés, para mayor claridad) más allá de las nubes. El éxito de la Posada del Durazno no tiene precedente. El establecimiento se convierte en centro de reunión de lo más selecto y derrochador de la ciudad. El Durazno viene a ser como una especie de "Broadway" suburbano.

Gloria la Gloriosa, como la llama el agente de publicidad, no se parece absolutamente a la Kitty del humilde pisito del pobrísimo barrio neoyorquino donde los Maguires vivieron tantos años. Gloria está adorable en medio del esplendor de sus riquísimos trajes. De la opulencia de Kitty comparten el padre, el tío apartará de la muchacha para siempre.

Pero la noche de la estratagema, hábilmente puesta en práctica por Calhoun, éste recibe la decepción más grande de su vida. A las pocas horas, la mayoría de los comensales duermen debajo de la mesa, o permanecen encima de ella en posturas más o menos académicas; pero la famosa bailarina Gloria la Gloriosa (alias) Kitty Maguire, o viceversa, permanece tranquila en su asiento con las copas multicolores intactas, tal como las dejó el camarero al poner la mesa.

Cerca de la media noche aparece en escena el administrador [illegible] lento Duque de Sauternes, acabado de desembarcar del trasatlántico que le trajo a América en pos de la fugitiva Gloria de Moine, que es nada menos que la agasajada bailarina, "née" Kitty Maguire.

El Duque de Sauternes, que es realmente un impostor escapado de Europa, decide seguir adelante con la broma, y desempeña admirablemente el papel de amante abandonado. De ahí resulta una complicación más para Kitty, pues no sabe cómo escapar del falso duque sin descubrir su propia impostura. Por fortuna, o por desgracia, cuando la cosa parece no tener solución posible, entran en la Posada del Durazno el padre y el tío de Kitty, atraídos sin duda por el olor del pantagruélico banquete. Detrás de ellos llegan el chico del carnicero y el joven Calhoun, dispuesto este último a salvar a la mujer que adora.

De regreso en el humilde pisito donde vive la familia Maguire, Kitty se descubre tal cual realmente es ante los ojos de su amado. De esta manera la ingenua bailarina logra borrar su ficticio pasado, y en su lugar escribe la primera página del libro de su felicidad futura.

"Venciendo el destino"

He aquí la síntesis y una escena de esta película que la Vitagraph estrena mañana lunes en los salones Empire y Select (marca Cordón Azul):

David Powers, un caudillo de bajo fondo, cierto día traba relación con una cantante de cabaret llamada Heba Norse. Perseguido por la policía, Powers se ve obligado a abandonar la ciudad, seguido por Hebe.

Trasladándose a otra provincia, se dedica a comisionista y corretea artículos medicinales. Obteniendo éxito en este ramo, consigue un puesto en las oficinas de un bolsista llamado Obrien, donde progresa rápidamente. Conociendo por un tercero el valor de Powers, Gail Rogers, un gran fabricante, le hace una oferta tentadora y obtiene sus servicios.

Powers se enamora de Rosalie, la hija del fabricante, y un año después contraen enlace. Rogers también se casa, y trae a su hogar a su nueva esposa, que resulta no ser otra que Hebe Norse, antigua amante de Powers.

Cuando Rogers llega a saber la historia de Hebe, Powers y aquél se pelean; en consecuencia, Rosalie se separa de su marido. Poco tiempo después Rogers trata de quebrar una compañía que ha fundado Powers, pero éste con habilidad y rudo trabajo consigue mantener la firma a flote.

El desenlace de la cinta se efectúa con la reunión de Powers y su mujer al nacimiento de un hijo.

Próxima a ser estrella

Paulina Curley, de la Vitagraph, compañera de Antonio Moreno en algunos cinedramas, nació en Holyoke, Massachussets, y concurrió en su niñez a la escuela pública. Había en la mencionada población una compañía de representaciones teatrales, la Mountain Stock, y Paulina solía tomar parte en los repartos, con papelitos de chiquilina.

Su primera aparición en público fué a los tres años de edad. A los ocho, era ya miembro titular de la Jay Packard Stock Company, haciendo el rol de Eva en "La Cabaña del Tío Tom", y un bonito papel en "Little Lord Fauntle Roy".

Durante un año estuvo trabajando para las películas de las compañías Imp, Reliance y Rame Film. Luego, retornó a las candilejas, en compañías de vodevil; y en dos temporadas sucesivas representó una particella en el juguete de Hans Rober. "Un papá por express".

Terminada aquella contrata volvió al cinedrama, con la Famous Players; y tuvo roles en "El camino recto", acompañando a Florencia Reed y Gladys Hanson; en "Poligamia", donde hizo una creación en el papel de Rhoda, con Crystal Hearne. Esta película se estuvo exhibiendo durante la temporada íntegra en el Park Theater de Nueva York.

Posteriormente, Paulina Curley pasó a la Fox y a la Triangle. Herbert Brennon la tuvo en su cinetragedia "La caída de los Romanoff". Después "sostuvo" a Effie Shannon en "Su muchachito", de la Metro. Y llegó a roles principales con Harold Lockwood en "El Diablo", "Digame su nombre" y otras películas.

Con Douglas Fairbanks apareció en "Una aventura en Marruecos"; y fué la heroína de "El hombre de abajo", con Sessue Hayakawa.

Uno de sus recientes notables éxitos fué "La vuelta del camino", película de la Brantwood Film Company.

La Vitagraph, que aprovecha ahora los talentos de Paulina Curley, enviará en breve a Sud América una película en series, en la cual admiraremos a esta heroína pantallesca.

La esposa de un héroe... cinedramático

Por la señora de Thurston Hall

Soy esposa de un héroe cinegráfico. Por esta circunstancia me hallo en condiciones de manifestar a ustedes que una mujer de tal categoría necesita reunir en sí numerosas cualidades que casi desdoblan su persona. Debe ser, al mismo tiempo, una hermana, una madre y una esposa; debe prevalecer en ella la afectuosidad, y ha de ser previsora y prudente. Como se sabe, estas virtudes no siempre son fáciles para el género femenino.

Pero hay más: la esposa del héroe no será ni pusilánime ni temeraria; en cambio, necesita gran dosis de una preciosísima virtud: la paciencia.

Con lo dicho, ustedes van a figurarse que mi marido Thurston Hall es trabajoso. No es eso; un héroe de pantalla es muy buena persona, en general, y mi marido es óptimo. La paciencia de la cónyuge no la requiere el marido, sino la popularidad del marido. La lucha es con las molestias derivadas de la popularidad.

Debe contar entre sus capacidades la de telefonista muy viva, porque la campanilla del teléfono suena cada cinco minutos en casa del héroe, y anuncia invitaciones a bailes, solicitudes de préstamos y obsequio de trajes usados. Y, claro, es la señora quien tiene que responder, con el mayor tino, con sonrisas telefónicas... porque el esposo está siempre ocupadísimo y no puede atender a esas nimiedades.

Falta lo mejor: la correspondencia del héroe. ¡Oh, la correspondencia! Cuando me figuro a mi marido leyendo las epístolas de las muchachas chifladas por los heroísmos pantallescos, tentada estoy de romper las cartas, de puro miedo de que... En fin, dejo a las mujeres de maridos interesantes el trabajo de leer entre líneas lo que significan esos puntos suspensivos.

Con todo, nunca cedo a la tentación. Hago leer las cartitas a Thurston, el cual, por lo general, enrojece y me suplica tirarlas. Otras veces, se escapa; tengo que ir a sacarlo de debajo de su automóvil, donde se pone a revisar las piezas, o en la escalinata, donde se sienta a leer el planfleto sobre "Cómo se convierte el automóvil en un yate de primera clase", y otras macanas por el estilo. O, si no, se apodera del libreto del próximo escenario y va a buscar un sitio solitario donde estudiarlo.

Cuando yo me siento [illegible]

CREDITOS
A PAGAR EN 10 MESES
Con las mayores liberalidades y ventajas y sin ningún recargo de precios los acuerdan
MURO y Cía.
BME. MITRE 701 B.s A.s
Sucursal en ROSARIO de SANTA FE - Calle Córdoba 1235

El programa de hoy

Empire Theatre — Corrientes y Maipú.—Hoy tarde y noche: Gloria la gloriosa; Alquimia de amor; El oro del desierto y éxito de los bailarines rusos A. Jakloveff. Jueves 12, función a beneficio del secretario del teatro, señor A. Mantero.

Select — Suipacha 482 — Hoy tarde y noche: Testamento curioso; El hombre de hierro, 2o. y 3er. episodios; La venganza de Jeferson; Alquimia de amor. Teatro de verano, techo abierto.

Palace Theatre — Corrientes 757 —Hoy, tarde y noche: Pathé Journal 606; El pacto de tres, 11o., 12o. y 13o. episodios; Quien más mira menos ve; Las vacaciones de Rayito; La feria de Lyon; La sombra de la patria, por W. S. Hart. Noche: Robinsones modernos, por Irene Castle.

Gran Splendid Theatre — Santa Fe 1860.—El teatro más fresco de Buenos Aires por su sistema de refrigeración, sin ventiladores. Tarde y noche: El rey Alfonso en París; La feria de Lyon; Carlitos inmigrante; La sombra de la patria, por William Hart; Robinsones modernos, por Vernon Castle; Las vacaciones de Rayito, por Marie Osborne. Tarde solamente: El pacto de tres, 11o., 12o. y 13o. episodios.

Splendid Theatre—Santa Fe 1848 —Hoy tarde y noche: Sudando el kilo (Paramount); Su dulcísimo hogar (Vitagraf, cómica); La venganza de Jeferson (William S. Hart); Gloria la gloriosa (Mae Murray); Por el amor de ella o mil pesos Florence Deshon y Agues Agres.

Smart Palace — Corrientes número 1283 — Hoy tarde y noche: Gloria la gloriosa. Exito de Pilarica y Paco y Teresita Zazá.

Mignón Palace — Lavalle 921 — Hoy tarde y noche: Noche de bodas; La biblia a tiros; Contra pereza, diligencia; Delgadillo y levitón; Por los fueros del honor.

Select Lavalle — Lavalle 921. — Hoy tarde y noche: La ley de la fuerza; Pimentilla; La ruleta del destino; Emancipación; El testamento curioso.

Porteño (Corrientes 856) — Variedades y cine para familias. Todos los días estrenos. Espectáculos por secciones.

Esmeralda — Esmeralda 443 — Programa de cine y variedades familiares. — Todos los días estrenos por el biógrafo.

Ganmont Theatre — Rivadavia 1635 — Hoy, tarde y noche: Sudando el kilo; Tripitas sheriff; Divorciémonos; Testamento curioso; La venganza de Jeferson.

Teatro Princesa — Suipacha 460 — Cine continuado de 11 a 7 y de 8 a 12. — Hoy tarde y noche: Secando vueltas; Emancipación; El viajero de segunda. Entrada 40 y 50 centavos.

General Belgrano — Cabildo número 2165. — Hoy tarde y noche: Corazón y alma; El maquinista Jim; Los contrabandistas de piedras; Pathé Journal 604; Su Nueva York.

Crystal Palace — Corrientes número 1550 — Hoy tarde y noche: El crisol del amor; Oro del desierto; Hacia la luz; Pathé Journal 575; La oficina de reclutamiento.

The American Palace — Cordoba y Callao — Hoy, tarde y noche: En pos de Polly; La ruleta del destino; Los aparecidos; Demasiados millones.

Cine Presidente Roca — Rivadavia 3753.—Hoy: Bisagras del infierno; El reporter audaz; La triple flecha; Escenas de celos; Con prontitud y esmero; Carlitos de paseo.

Cine Bolívar.—Calle Bolívar 1022 —Hoy, tarde y noche: El hidalgo facineroso; Cuidado con los pensionistas; Por los fueros del honor; Horribles dudas. Mañana: Derecho de nacimiento [illegible].

Eletric Palace — Lavalle 836 — Hoy: La noble venganza; El pacto de tres, 1er. episodio; Por todo lo alto; Mozo jinetazo; El espía número 36; Oro del desierto.

Etoile Palace — Corrientes 2758 —Hoy: Los conquistadores del desierto; Los piratas con faldas; Ojo por ojo; La triple flecha.

Cine Radium No. 6 — Rivadavia 2970 — Hoy: variado programa.

Real Cine. — Esmeralda 422. — Hoy: Variado programa.

Cine Moderno — Corrientes 841. —Hoy: Variado programa.

Cine Park (Palermo) — Hoy: Prunella, por Margarita Clark; Un mensaje de ultratumba; Garaje de [illegible].

[illegible] mero [illegible] (V. [illegible]) — Todos los días, variado programa con estrenos, martes, jueves y sábados.

Soleil Palace — Corrientes 3[illegible] —Hoy: Variado programa con estrenos.

Petit Cine — Variado programa.

Información general

SOCIEDAD UNION OBREROS JOYEROS

Conmemorando el segundo aniversario de la fundación de esta sociedad, se realizará en el salón-teatro Unione e Benevolenza, Cangallo 1352 el día sábado 17 del corriente mes, una gran velada artística y danzante, habiéndose confeccionado un interesante programa de actos a desarrollarse al efecto.

Se pondrá en escena el drama en tres actos, original del señor Ignacio Iglesias. Finalizará la fiesta con un gran baile familiar.

Instrucción pública

COLEGIO NACIONAL DE BUENOS AIRES

El martes 9 del corriente a las 8 a. m., comenzarán los exámenes orales de los alumnos regulares de cuarto año.

ESCUELA SUPERIOR COMERCIAL DE MUJERES DE LA NACION

El 9 del corriente, a las 8 a. m. comenzarán en esta escuela los exámenes para alumnas libres.

CONFERENCIAS

SOCIEDAD CIENTIFICA ARGENTINA

El señor Félix F. Outes dará una conferencia el martes 9 del corriente a las 9 p. m., en el local social, sobre el tema: "La expresión artística en las más antiguas culturas preincaicas".

Círculos y sociedades

Los Inmortales — Afternoon-dance el lunes próximo a las 3 p. m., en la Unione e Benevolenza, Cangallo 1362.

9 de Julio — Gran matinée extraordinaria bajo los auspicios de este centro recreativo el lunes 8 del corriente, a las 3.30 de la tarde en el salón Rioja 868.

Club Social Florida — Este club realizará mañana una soirée de 9 p. m. a 1 a. m. en el salón Rioja 868.

ANTEOJOS Y LENTES
"GRIENSU"
ESPECIALISTAS
en la ejecución de recetas
Casa A. GRIMALDI
FLORIDA 118 — BUENOS AIRES
RAMBLA [illegible] — MAR DEL PLATA

CRONICA SOCIAL

La señora Josefina Achával de Ca... [illegible] ayer por la tarde a sus ... lo que dió lugar a una no... de inusitadas proporciones. ... a la señora de Cantilo ... y visitas ... Josefina y Esther ... reunión que transcurrió en ... amena, concurrieron, entre otras, las señoras:

... Meyans de Pueyrredón, Ra... Aguerre de Ocampo, Manuela ... de Zabongle, Victoria ... de Achával Rodríguez, Jaco... Achával Rodríguez de Franchini, ... Gorostiaga de Lynch, Au... de Uriburu, María Luisa ... del Valle, Sofía Pérez de ..., María Eugenia Aguirre de ..., María Correa Morales de ..., Mercedes Cazón de Quin..., Alcira Quirno Costa de Rigios, ... Basavilbaso de Cate..., Mercedes Elortondo de Al..., Aurora Lynch de Frers, ... Peralta Alvear de Lai..., María Luisa Demarchi de Ga..., Felisa Dorrego de Del Solar, María Zapiola de Massera, Mercedes Achával de Figueroa Alcorta, Gui... Achával de Goyena, Ana ... Achával de Roca, Gabriela ... de Ocampo, Marcelina Irigo... de Rodríguez, Angélica Acosta ..., Emma Bousson de Achával, ... Zárate de Favier, Adela Un... de Leloir, Mercedes Salas Oroño de Costa, Elena Cabral Hunter de ..., Adela Atucha de Gramajo, Leonor Basavilbaso de Piñero, Clara ... de Demarchi, Edelmira Ramos Mejía de Lanusse, Delia Gowland ... de Alvarez Toledo, Merce... Van Praet de Durán, Mercedes Peña del Carril, Carmen Peña de ... Anchorena, Susana Sicardi de Achával Rodríguez, María Magdalena Durañona de Salaberry, Juana María Solé de Alzaga, Dalmira Cantilo de Gallardo, Ana Elía de Ortiz Basualdo, Magdalena Cantilo de Bullrich, Felisa Ortiz Basualdo de Alvear, María Luisa Ocampo de Urquiza, María Ignacia Hueyo de Moreno, Adelia Harilaos de Olmos, Be... Zapiola de Cobo, Delia Correa Morales de Cobo, Dolores Anchorena de Elortondo, Lorenza Zenavilla de ... Mejía, Eloisa Urquiza de Obe..., Clorinda Avellaneda de Cibils, Leonor Avellaneda de Olivera, Julia Ocampo de Bullrich.

* * *

En memoria del señor Juan A. La..., fallecido hace un año, se oficiará un funeral el sábado próximo en la basílica del Socorro.

* * *

Se realizó anoche la comida que el señor Rodolfo Pirovano y su señora María Rosa Lezica ofrecían en honor del señor Pedro de Jancourt y su señora Josefina Atucha.

Participaron de esta fiesta los señores:

... Segura y su señora Josefina Ayerza, Ricardo Lezica Alvear y su señora María Augusta Estrada y Federico Madero y su señora Sara ..., Jorge Artayeta y su señora Mercedes Uriburu, Angel Sánchez Elía y su señora Magdalena ..., Adolfo Blaquier y su señora María Unzué, Federico de Alvear y su señora Felisa Ortiz Basualdo.

* * *

[illegible]

... tendrá lugar en el cine ..., una fiesta literaria y musical cuyo producto se destinará a la compra de trajes, zapatos, etc., para obsequiar con ellos en el día de Navidad a los niños pobres de Belgrano, a quienes se repartirá también bombones y juguetes.

Auspicia esta fiesta una comisión de señoras y caballeros pertenecientes a los círculos más distinguidos de aquella localidad.

* * *

El próximo martes 9, a las 4 de la tarde, se efectuará en la iglesia San Miguel, la asamblea anual del consejo general de la sociedad Conferencias de Señoras de San Vicente de Paul, presidiéndola el Exmo. señor Nuncio apostólico y el Ilmo. obispo auxiliar de la arquidiócesis monseñor Francisco Alberti.

* * *

Las personas que deseen obtener palcos para el corso de las Flores, pueden pasar por la sociedad, Reconquista 269, hoy y mañana, porque la comisión ha resuelto disponer de los que estaban pedidos y no han sido retirados.

Hay mucho entusiasmo por esta fiesta y ha gustado mucho la idea de que se juegue con serpentinas, en vez de jugar, como hasta ahora, solamente con flores.

Concurrirán muchos coches adornados a optar a los premios que se han instituído y para la reunión correspondiente a los niños, que se celebrará el domingo 14, se cuenta con los siguientes premios: Una montura completa y dos cochecitos para niños.

* * *

El señor Federico Tschirch y su señora Ana María D'Onofrio ofrecerán una fiesta hoy en su residencia de Flores en ocasión del bautismo de su hijito Federico Carlos.

* * *

El 15 del corriente se realizará la unión matrimonial de la señorita Edith Avila con el señor Angel Oyuela de la Riestra.

Bendecirá la unión monseñor Figueroa, actuando como padrinos, la señora Matilde de la Riestra de Oyuela, madre del novio y el doctor Manuel Avila, padre de la contrayente.

En el matrimonio civil, serán testigos, por parte de la novia el señor Horacio Avila y el doctor Eliseo Cantón y por el novio, los señores Jorge Oyuela ... y Francisco Eli... zalde Oyuela.

La boda se realizará en casa de los padres de la contrayente.

* * *

Mañana lunes tendrá lugar el sorteo del collar de perlas, en la calle Constitución 1087, donde se reúne diariamente la comisión organizadora de esta rifa a beneficio de la escuela y santuario del Corazón de María, asociación que preside la señora Emilia Noel de Ramos Otero.

* * *

Con interesantes datos se ha publicado la memoria de la presidenta del Centro femenino de Estudios Religiosos, señora Ana Elía de Ortiz Basualdo.

El centro ha tenido, por subscripciones de socias fundadoras y contribuyentes, matrículas y cuotas de alumnas, ventas de libros y útiles y donaciones un ingreso de pesos 20.317.90.

Los gastos han ascendido a pesos 13.804.56, por concepto de útiles, libros de texto y para la biblioteca, profesores, empleados, etc.

* * *

En casa de la novia y en la mayor intimidad será consagrado el 10 del corriente el enlace de la señorita María Raquel Islas Ibarra con el señor Emilio Ortiz.

Serán testigos del acto civil, por parte de la novia, los señores Julio César Garzón y Juan B. Solari, y por la del novio, los señores Fernando Pérez y Gregorio A. Islas.

Apadrinarán la boda la señora Dolores R. de Ortiz y el señor Manuel Islas.

* * *

A beneficio de la sociedad "Saint John Women's diocesan" y de su misión en el Chaco, dicha asociación dará el 17 del corriente un festival danzante infantil, que promete tener un resultado muy satisfactorio.

Se levantará un gran árbol de Navidad, donde podrán adquirirse juguetes y regalos para esa festividad.

* * *

En los días 10, 12 y 14 del corriente, a las 9.30 p. m., se realizarán en el local del Frontón Buenos Aires los partidos de "tennis" organizados por el Tennis Club Argentino. El día 10 se jugará un partido de parejas entre la señorita Ana Lía Obarrio y Arturo Hortal contra la señorita Inés Anderson y Willy Mac Hardy; y otro doble caballeros entre los señores F... Elortondo y Lionel H. Knight contra Alfredo J. Villegas y Carlos Mores.

El día 12 el partido de parejas lo disputarán la señorita D. W. Boadle y Federico Elortondo contra la señorita Julieta Ezcurra y Alfredo J. Villegas; y el doble de caballeros los señores Arturo Hortal y Armando Zumelzu contra los señores Enrique Knight y Gabriel Capdepont.

El día 14 se realizarán los partidos finales entre los ganadores de las noches anteriores.

* * *

El miércoles 10 del corriente será consagrado el enlace de la señorita María Zelmira Pellerano con el señor Arnoldo M. Pellerano.

La ceremonia religiosa se efectuará en casa de la novia, a las ... [illegible]

... Serán padrinos de la ceremonia la señora Josefina ... de Curutchet y el señor Ernesto Curutchet.

* * *

Se ha celebrado anoche el enlace de la señorita Eduvigis Hollmann con el señor Arturo Mingram.

* * *

Será bendecido el 11 del corriente en La Plata el enlace de la señorita Sara Lazcano con el ingeniero Antonio Alfredo Bilbao La Vieja.

Apadrinarán la unión que será bendecida por el R. P. León Lalanne, la señora Clara G. V. de Lazcano, madre de la novia y el señor Luis G. Balcarce, tío del novio.

Del acto civil, que se realizará momentos antes que el religioso, serán testigos por parte de la novia los doctores Gregorio y Adolfo Lazcano, y por la del novio los señores Luis G. Balcarce y B. C. Wilson.

La nueva pareja fijará su residencia en esta capital.

Las ceremonias del enlace serán íntimas.

* * *

Se ha concertado el enlace de la señorita Delia J. Villafañe con el doctor Eduardo M. Luzuriaga.

La boda se efectuará en los primeros meses del año entrante.

* * *

Se ha concertado el enlace de la señorita Adela M. Becchio con el señor Carlos R. Márquez.

* * *

El miércoles 10 del corriente será consagrado el enlace de la señorita María Antonieta Tassi con el capitán de fragata Federico Ronquaud.

* * *

Ha quedado concertado el enlace de la señorita Aurora Marina Fernández con el señor Miguel Angel Gándara Cásares.

* * *

El 16 del corriente se realizará en Temperley el sorteo de la rifa de un automóvil Chevrolet, auspiciado por una comisión de señoritas aspirantes del taller de San Vicente de Paul, cuya presidenta es la señorita María Ignacia Argerich.

El producto de dicha rifa se destina a beneficio del colegio gratuito de niñas que dirigen las Hermanas del Huerto en aquella localidad.

Se ruega a las personas que hayan adquirido números y aun no los hubieran abonado, se sirvan hacerlo antes de la fecha del sorteo, para que dichos números no sean anulados.

El pago deberá hacerse en casa de la señorita de Argerich, calle Mansilla 2698.

* * *

En la iglesia de la Piedad será bendecido el martes 9 del corriente, el enlace de la señorita Sara Delfino con el señor Jorge Molina Carranza.

Apadrinarán la boda la señora Felisa Carranza de Duras y el señor Carlos Delfino.

* * *

El 10 del corriente será consagrado en la iglesia de General Belgrano el enlace de la señorita Margarita Kilmurry con el señor Santiago C. Willingston.

La ceremonia se efectuará a las 9 p. m., siendo padrinos la señora Elena M. W. de Guilly, tía del novio y el señor Santiago Kilmurry, padre de la novia.

En el matrimonio civil que se realizará el mismo día, serán testigos por parte de la novia los señores Santiago y Tomás Kilmurry y por el novio los señores Ricardo Guilly y Juan S. Anderson.

* * *

En la iglesia de San Agustín se realizará el 18 del corriente, a las 9 p. m., el enlace de la señorita Gioconda Amatore con el señor Juan Poggi.

Serán padrinos la señorita Matilde Poggi, hermana del novio, y el señor Félix Martínez Langan, cuñado de la novia.

* * *

Se encuentra enferma la señorita Sarah Lagos.

—Es muy delicado el estado del doctor Aniceto de la Torre.

—En el mismo estado la señora Celina Egaña de Williams.

—Enferma la señorita Jorgelina Cano.

—Mejorada la señora Sarah del Campo de Moreno.

—Restablecido el doctor Ernesto Marcó del Pont.

—Mejor la señora Magdalena Castro de Ortiz Basualdo.

—Mejorada la señorita María Antonia del Mármol.

—Continúa siendo en extremo delicado el estado de la señora Adela Centeno de Brughera.

—Enferma la señora Emilia G. de Paz.

—Es satisfactorio el estado de la señora Ana Mayobre de Greca, quien fué sometida a una intervención quirúrgica.

—Mejor la señorita María Ignacia Hueyo.

—Ha sido sometido a una intervención quirúrgica el doctor Benjamín Galarce. Dentro de su estado delicado ha experimentado alguna mejoría.

—Se acentúa la mejoría en el estado de la señora María Zaldarriaga de Belaustegui.

—Mejorada la señora Martha Larguía de Acevedo.

—Mejor la señorita Clemencia Achával.

* * *

Han llegado:

[illegible] ... Juan ...

—De ..., el señor Federico Gómez Molina y su señora Elvira Uriarte.

—De la Gran Bretaña, el señor Ernesto Davis.

—De Viena, la señora Gisela Kaerger Fleischer y familia.

—De Coronel Suárez, el señor Guillermo Udaondo (hijo) y su señora Martha Leloir.

—De Junín, el señor Enrique Tomkinson Ugarte y su señora María Juana Martínez.

—De Chapadmalal, el señor Miguel Alfredo Martínez de Hoz y su señora Julia Helena Acevedo.

—De Chile, el señor Luis Valverde y familia.

* * *

Han partido:

—Para Mendoza, las señoritas María Clara y Ersilia Lanús.

—Para Montevideo, el señor Horacio J. Patiño.

—Para Arrufó, el señor Hernán Saavedra Lamas.

—Para Río Cuarto, el señor Emilio Coni, su señora Ofelia Acevedo y sus hijos.

—Para San Pedro, el señor Ernesto Castro y familia.

Para Bell Ville, el señor Marcos Sastre.

—Para Santiago del Estero, el señor Adolfo Zavalía.

—Para San Fernando, el capitán de navío Ismael Galíndez y su señora Amelia B. de Galíndez.

—Para Balcarce, la señora Ana Guridi de Oyhenart y familia y la señorita Felipa Guridi.

VINOS
NACIONAL CALVET
TINTOS Y BLANCOS

El caballero del Verde Gabán

Cuando don Quijote llegó a casa del caballero del Verde Gabán, estaba muy contento; acababa de realizar una de las mayores aventuras de su vida: la de los leones. En la puerta esperaban a don Diego—tal vez un poco ansiosos por la tardanza—doña Cristina y Lorenzo. Doña Cristina es la esposa de D. Diego; Lorenzo es su hijo. Doña Cristina se encuentra en esa edad en que las mujeres hacen soñar a los muchachos que están en los colegios; tal vez tiene una barbilla que se repliega suavemente sobre el angosto cuello del corpiño; acaso en sus ojos hay esa vaga melancolía, esa dulzura, esa añoranza que tenéis vosotros, buenas amigas, cuando estáis a punto de despediros de la edad loca. Lorenzo, su hijo, es un mozuelo absurdo y fantástico; Cervantes dice que su padre no ha podido hacer, por nada del mundo, que estudie leyes; esto le granjea nuestras más calurosas simpatías. Cervantes añade también que tampoco su padre ha podido lograr que trabaje en la teología; esto lle... con más fervor nuestros afectos.

Doña Cristina y Lorenzo están en la puerta de la casa; un criado hace un momento les ha avisado que por el cabo de la calleja venía D. Diego acompañado de otro señor extraño; al punto, doña Cristina y Lorenzo han salido corriendo. Y ya está D. Quijote ante ellos; los dos se hallan llenos de una profunda estupefacción; acaso una turba de muchachos que les ha ido siguiendo por las calles del pueblo, rodea el grupo; es posible que estas buenas viejas que no hacen jamás nada, se hayan asomado a las pequeñas ventanas que para este efecto hay debajo de los anchos aleros, y que algunos señores vecinos hayan aparecido en los umbrales de sus casas con sus redondos sombreros y la mano siniestra apoyada en los pomos de las espadas. ¿Quién es—pensarán ellos—este hombre extraño que trae D. Diego y que lleva una media armadura, una rodela y un lanzón largo?"

Entre tanto, D. Diego se apea, sonriendo, de su caballo, y dice, dirigiéndose a doña Cristina y señalando a D. Alonso:

—¡Recibid, señora, con vuestro sólito agrado al señor don Quijote de la Mancha, que es el que tenéis delante, andante caballero y el más valiente y el más discreto que tiene el mundo!

D. Alonso, al acabar de pronunciar estas palabras D. Diego, se inclina con una profunda cortesía; doña Cristina dobla la cabeza y sonríe con una de esas ligeras sonrisas que vosotras, buenas amigas, tenéis y que nos confunden un poco, puesto que no sabemos si son de ingenuidad o de ironía. Y sea, en fin de cuenta, lo que fuere, ello es que, después de hecha también la presentación a Lorenzo, todos penetran en la casa. Cervantes ha tenido buen cuidado de decirnos que esta casa es anchurosa, cómoda; hay en ella un desahogado patio, una bodega, con su jaraíz, y una cueva; arrimadas a las paredes, en bella y simétrica ordenanza, aparecen unas rotundas tinajas, producto de los famosos alfares del Toboso; D. Quijote, durante un momento, ante estas vasijas, por natural asociación de ideas, recuerda a Dulcinea; Sancho más práctico, menos idealista—no le tengáis rencor por eso—, es posible que sólo piense en el grato licor manchego. Luego todos franquean la puerta de la sala; la sala es la pieza principal de la casa. Se ven en ella un armario con libros amenos e instructivos, unos cuadros—en que los vivos colores aún no han sido velados por la pátina que hoy los obscurece—, unas cornucopias, un contador de ébano o de caoba, unos anchos sillones con asiento y respaldar entapizados. D. Quijote ha puesto sobre uno de estos sillones su celada con majestuosa prosopopeya. Todos le miraban en silencio, atónitos, estupefactos; en la puerta, una de estas criadas, que Cervantes conocía tan bien (como la Argüello o la Gallega de La Ilustre Fregona) abre los ojos asombrada; Lorenzo y D. Diego hablan con voz quedita en un rincón, en tanto que observan, de rato en rato, a hurtadillas, a D. Quijote.

—Pero ¿quién es este hombre tan extraño?—pregunta Lorenzo a su padre.

—No sé — contesta don Diego.— No sé; a veces parece un loco y otras creo que es la persona más inteligente y discreta que he tratado jamás. En definitiva: no puedo decir si es un loco o un sabio.

Y aquí, en esta perplejidad de don Diego, está todo el encanto, toda la atracción, todo el profundo misterio de esta maravillosa aventura. D. Diego es un hombre sencillo, honrado, discreto; en la casa se respira un ambiente de sosiego, de paz; las sencillas cosas están colocadas tranquilamente; todas las cosas diarias se hacen a las mismas horas, las comidas están siempre a punto cuando llega el mediodía y cuando llega la noche; a idénticos instantes se abren por la mañana las puertas y ventanas y se toca a retirada por la noche; se guardan y conmemoran todas las fiestas y sucesos de la familia; los manteles no están nunca manchados ni se verá jamás un desgarrón en los atavíos de las camas; la ropa blanca está guardada toda con cuidado en unos grandes arcaces de pino en que se ponen unos membrillos y unas olorosas raíces de enebro; en la alacena se apilan mantenencias y golosinas de toda especie; las zafras están llenas de aceite; la vidriada tinaja del pan aparece atiborrada de redondas y doradas hogazas. Y un silencio ideal, un silencio que os sosiega los nervios y os invita al trabajo; un silencio que Cervantes califica de "maravilloso" y que dice que es lo que más ha sorprendido a don Quijote, reina en toda la casa. Y este es un contraste que presta el hondo, el transcendental interés a esta página. En esta casa este mismo espíritu de orden, este mismo apego al método en todas las cosas diarias, este mismo bienestar sólido, silenciosamente gustado, hacen nacer en sus moradores un íntimo, un suave egoísmo.

No quiere que interpretéis malamente ahora esta palabra. Dona Cristina, don Diego, Lorenzo, son excelentes ciudadanos; cumplen bien sus deberes; se portan lealmente con los amigos; son afables, son discretos. Pero tal vez algo que salga del ambiente pacífico y cordial de esta casa les sorprenda; acaso ellos no puedan tolerar una audacia, un contrasentido, una impetuosidad, una acción loca y generosa, que de pronto eche abajo todo nuestro método cotidiano, todas nuestras pequeñas voluptuosidades, todas nuestras previsiones, toda nuestra lógica prosaica. Y bien: ¿comprendéis cómo en esta casa del caballero del Verde Gabán ha de causar una emoción tremenda la llegada de este extraño personaje de la "Triste Figura"? Don Quijote no tiene plan ni método; es un paradojista; no le importan nada las conveniencias sociales; no teme el ridículo; no tiene lógica en sus ideas ni en sus obras; camina al azar; desprecia el dinero; no es previsor; no para mientes en las cosas insignificantes del mundo. ¿Qué hombre estupendo es éste? ¿Qué concepto es el suyo de la vida y qué es lo que se propone andando en esta forma por los caminos?

Don Diego no lo sabe; él no acierta a decidir lo que es a punto fijo este caballero que ha traído consigo. ¿Es un loco? ¿Es un sabio? El conflicto acaba de plantearse en esta casa; ya las dos modalidades del espíritu — la que representa D. Quijote y la que simboliza D. Diego — se hallan en pugna. ¿Cuáles serán las consecuencias? La batalla va a decidirse en el alma del mozo Lorenzo. Lorenzo está indeciso; ama la poesía, el ideal, las lejanías vagas y románticas, lo desconocido, lo quimérico; D. Diego, su padre, no ha podido hacer que se aplique a más provechosas y sólidas especulaciones; pero hasta ahora sus ímpetus, sus gustos, sus tendencias se hallaban reprimidas, retenidas por el ambiente sosegado y regular de esta vivienda; acaso con el tiempo, desengañado de sus quimeras y sus ensueños, hubiera llegado a ser un excelente agricultor o un laborioso mercader. Y de pronto aparece en la casa este absurdo D. Alonso Quijano. Lorenzo y D. Quijote tienen una animada charla; Lorenzo lee sus poesías al caballero errante.

—¡Viven los cielos! — grita entusiasmado Don Quijote, — ¡viven los cielos, mancebo generoso, que sois el mejor poeta del orbe!

Ya la batalla está perdida, o, si os place, ganada. Lorenzo no será ni agricultor ni comerciante. Y yo os pregunto, amigas mías, buenos amigos: ¿qué creéis que importa más para el aumento y grandeza de las naciones: estos espíritus solitarios, errabundos, fantásticos y perseguidores del ideal, o estos otros prosaicos, metódicos, respetuosos con las tradiciones, amantes de las leyes, activos, laboriosos y honrados, mercaderes, industriales, artesanos y labradores?

Sintamos una cordial simpatía por los primeros; pero, al mismo tiempo — y esta es la humana y perdurable antinomia que ha pintado Cervantes, — deseemos tener una pequeña renta, una tiendecilla o unos majuelos. — Azorín.

¿Qué servicio presta...

su calzado? Se deforma pronto? Tuerce el taco? Se agrieta el material? Le duele? Si su calzado ofrece algunas de estas deficiencias no puede ser calzado Osiris. Miles de personas que usan los modelos Osiris, escriben satisfechos del servicio que prestan, no solamente por su elegancia refinada, sino por la comodidad y duración del mismo. Los materiales seleccionados y el cuidado especial en la elección de la horma más chic, hacen del Calzado Osiris el predilecto del público. Su notoria elegancia y su precio módico permite a toda persona, sea cual fuere su posición, calzar elegantemente y con comodidad, los modelos de moda, en Cabritilla negra, Nubuck blanco, Becerro color caoba, etc. Adquiera Vd. Calzado Osiris, Corrientes 932, para vestir bien, cómodo y módicamente.

CASA D'HUICQUE
248 ESMERALDA 256
CAFES y TES
Exijan los cupones-obsequio al efectuar compras
U. T. 3285, Libertad

Las esmeraldas de Colombia

Los ejemplares más bellos y valiosos del mundo

El país más rico del mundo en esmeraldas es Colombia. Las verdes joyas que desde tiempo inmemorial han adornado las coronas de los reyes se encuentran en los Balkanes, en Rusia y en la India; pero los más bellos y costosos ejemplares se han sacado de las minas de esta República americana. Los inagotables depósitos de estas preciosas piedras constituyen una de las más fuertes entradas del gobierno colombiano, antes y después de constituído el Sindicato en las minas de Muzo y Coscuez. La producción de estas valiosas gemas es incalculable, y el tamaño, brillantez y pureza de las mismas no tienen rival en el mundo.

La esmeralda que posee el duque de Devonshire, en poder de cuya familia ha estado por varias generaciones, es la más grande y diáfana que se conoce hasta hoy y fué sacada de una de las minas de Colombia.

Su peso es de 1.563 quilates. En el Museo de Bellas Artes de Viena existe otra famosa esmeralda colombiana, la cual fué regalada al emperador Maximiliano por Carlos V. de España; su peso es de seis onzas, y se vendió en 400.000 bolívares, siendo lo más notable que de ella se hizo una preciosa caja de rapé. No obstante la magnificencia de dichas piedras, en Colombia se ha adoptado la resolución de no dar al mercado sino las piedras de alta calidad, enterrándose nuevamente las que no reúnen las condiciones de primera calidad.

UNIVERSITARIAS

FACULTAD DE CIENCIAS ECONOMICAS

Reunión de mesas examinadoras

El martes 9 del corriente, se reunirán en esta facultad, las siguientes mesas examinadoras: a las 5 de la tarde: Geografía económica nacional (primera parte); Matemática financiera (segunda parte); Sociedades anónimas y seguros; Régimen económico y administrativo de la Constitución.

Temas de tesis para 1920

El consejo directivo de esta aprobó los temas de tesis que estarán en vigor durante el año 1920, y que son los siguientes:

Matemática financiera: 1o. — Formas del impuesto a la renta adaptables a nuestro país; Estudio comparativo de las formas conocidas de impuesto sobre las rentas netas y sus incrementos. Crítica de los proyectos argentinos. Substitución de las actuales contribuciones directas de la tierra y los capitales gravámenes sobre las respectivas rentas. Escalas y deducciones adaptables a nuestro país. 2o. — Proyecto de empréstito destinado al pago de la deuda flotante de la nación. 3o. — Las sociedades de socorros mutuos. Confederación de sociedades. Pase de socios de una sociedad a otra dentro del grupo confederado. Punto de vista actuarial. 4o. — El seguro contra la desocupación. Estudio técnico de la cuestión, utilizando datos de carácter nacional. 5o. — Préstamos hipotecario para la construcción de casas para obreros en combinación con un seguro de vida.

Fuentes de riqueza nacional: 1o. — Los textiles naturales y los cultivados. Su industria. Hilos de engavillar, atar y coser para envases de la agricultura general y especial. 2o. — Industria azucarera. 3o. — Industria vinícola.

Tecnología industrial y rural: 1o. — Utilización de los residuos agrícolas. 2o. — La industria lechera y los transportes. 3o. — Elevadores de granos.

Contabilidad: 1o. — Estudio crítico de la actual contabilidad financiera del Estado nacional. Implantación de la contabilidad patrimonial en la Hacienda del Estado en la Argentina. 2o. — Licitaciones públicas y privadas.

Economía política: 1o. — Formas del salario en la República Argentina. 2o. — Los trusts en nuestro país. 3o. — Influencia de la guerra en las industrias nacionales.

Estadística: 1o. — Salarios nominales y salarios reales en Buenos Aires. 2o. — La estadística del comercio internacional. 3o. — Bases técnicas de la ley de jubilaciones y pensiones. 4o. Posibilidad de unificar las Cajas de jubilaciones y pensiones nacionales.

Legislación industrial: 1.o — El trabajo colectivo del trabajo. 2.o— El salario mínimo.

Sociedades anónimas y seguros: 1.o—El fondo de reserva de las sociedades anónimas argentinas. Su constitución y objeto. Empleo del capital formado por el fondo de reserva. 2.o—Reglas para la confección del inventario y balance anual de la sociedad anónima, publicidad de los mismos y distribución de utilidades. 3o.—El seguro mutuo contra los riesgos de la agricultura en la República Argentina. 4.o—El monopolio del seguro por el estado. Estudio de esta cuestión con respecto a la Argentina.

Bancos: 1.o—Organización bancaria del crédito personal en la Argentina. 2.o—La emisión. Las funciones del Banco de la Nación Argentina. Caja de Conversión. 3.o—El redescuento bancario.

Derecho internacional comercial: 1o.—La representación exterior y la acción comercial. 2.o — El cabotaje argentino. Naturaleza jurídica del cabotaje. Condiciones para que sea regido por el derecho nacional y no por el internacional en caso de guerra. Conciliación del cabotaje nacional con la libertad de comercio y la navegación consagrada por nuestra constitución por los tratados y las leyes. 3.o—El cabotaje argentino ante el derecho internacional.

Régimen agrario: 1.o — La tierra fiscal. Estudio crítico de las leyes números 4167, 5559 y art. 31 de la número 9648 y leyes de presupuestos sucesivas. 2.o — Impuesto al mayor valor en la República Argentina y en otros países. 3.o—La legislación argentina vigente sobre prenda agraria. Antecedentes y estudio crítico. 4.o — Cooperativas agrícolas. 5.o — Orientaciones agrarias entre los actuales problemas de inmigración y colonización.

Régimen económico y administrativo de la constitución: 1.o—Facultades exclusivas de la nación en materia impositiva. 2.o—Facultades exclusivas de las provincias en materia impositiva. 3.o — Estudio sobre la constitucionalidad de la ley de impuestos internos y del impuesto a la renta.

Transportes y tarifas: 1.o—Ferrocarriles secundarios; Su importancia en la República Argentina. 2.o—Los transportes ferroviarios y fluviales del litoral argentino. Su vinculación.

Finanzas: 1.o—El impuesto a la renta y la renta y la contribución territorial precedido del estudio crítico y concreto de los impuestos directos actuales de la nación y en las provincias. 2.o — El impuesto a la renta y las utilidades de las corporaciones comerciales. 3.o—El ... a la renta y los réditos ... precedido del estudio crítico ... creto de los impuestos ... la nación y en las provincias. Las incidencias al impuesto a la ... ta. 5.o—El impuesto a la renta ... lacionado con la situación económica y financiera de una provincia. —Impuesto a la renta. Situación económica y financiera de la nación y de las provincias. Fundamentos de la reforma rentística. Estudio del resultado de cada uno de los ... tos actuales. Necesidad de su ... plazo por el nuevo sistema de ... sición. Sustitución o compensación de las cargas. Proporcional o progresión. Sistema global o cédulas. Impuesto directo sobre la renta o indirecto sobre el ... iniciativas legislativas y ... nes que han suscitado. Organización del impuesto a la renta en Inglaterra, Alemania, Estados Unidos, Francia y su aplicabilidad a la Argentina. Proyecto de ley de impuesto a la renta y reglamentación administrativa. 7.o—Proyecto de ... tito destinado a la construcción de edificios propios para las oficinas del estado, cuyo servicio se hará ... partidas del presupuesto ... en concepto de arrendamiento de los locales ocupados ... por dichas oficinas. 8.o—Estudio crítico del presupuesto vigente de la nación, gastos y recursos. ... Estudio comparativo con los presupuestos de los 25 años anteriores. Bases para el presupuesto equilibrado que impongan la capacidad y necesidades financieras de la nación y la situación actual. 9.o—Estudio de los presupuestos provinciales y municipales. Situación económica y financiera de cada provincia ... na. 10.—Situación financiera de la nación. Su deuda pública consolidada y flotante al 31 de diciembre de 1918 ó al 31 de marzo de 1919. ... dios de consolidar la deuda flotante. 11.—Historia financiera ... [illegible] ... exterior de la Argentina al 31 de diciembre de 1919. 12.—Crédito público nacional. Historia y organización actual de la Oficina del Crédito Público. Su intervención en los empréstitos internos y externos. Sus relaciones con la contaduría general de la nación. 13.—Situación financiera de la municipalidad de la capital federal. Gastos y recursos. Presupuesto e impuestos. Estudio de la financiación y circulación actual de cada uno de los empréstitos.

Historia del comercio: 1o. — ... mercantilismo.

Política comercial y régimen aduanero comparado: 1.o—La tarifa y aforos. 2.o—La política ... entre las causas de la última guerra.

Legislación civil: 1.o—Derechos civiles de la mujer casada. 2.o—El pago hecho por un tercero. 3.o—Forma de la partición hereditaria.

Legislación comercial: 1.o—La cuenta corriente. 2.o—La adjudicación de bienes. 3.o—Liquidación de la quiebra. 4.o—Mercado de ... del país.

Art. 2.o—Establecer que el premio de 1000 pesos a que se refiere la resolución del H. Consejo de diciembre 27 de 1918 corresponda al siguiente tema: "Impuesto a la renta del punto de vista de su aplicación en la República."

Se agrega el siguiente ... de política financiera: Estudio técnico actuarial de la Caja Municipal de jubilaciones, retiros y subsidios.

CREDITOS
en 10 MENSUALIDADES
Tienda LA PIEDAD
Bme MITRE esq CERRITO
Bs AIRES

Para teñir todo tejido
Especial para renovar TRAJES y VESTIDOS
Miles de familias empezaron a teñir para ellas, ... tiñendo para el público con éxito y positivo benef.
UNA PASTILLA, VALOR 0.20 cts.
TIÑE 450 GRAMOS DE GENERO
Venta en boticas, pinturerías y almacenes
Concesionario: PINTURERIA COLON
R. F. GOBBI

Créditos
CONCEDO
SIN RECARGO DE PRECIO
SIN COBRAR INTERES
en Sastrería. — Confecciones
Camisas y Sombreros
J. A. LONNÉ
CANGALLO 800

CARRERAS DE CABALLOS

HIPODROMO ARGENTINO

LA REUNION DE HOY

...ien de perdedores: En Broma, Daino y Chaplin

Los clásicos Palermo y Pedro Chapar

CLAMOR Y ACRATA

Resultados generales

El conjunto de pruebas que componía el programa de la reunión hípica de esta tarde en Palermo, reunía interesantes atractivos para los aficionados, lo cual justificaba suficientemente la afluencia de público, que acudió a presenciar el desarrollo de aquellas, en apreciable número. El clásico Palermo, por los prestigios de los animales inscriptos, varios de ellos con probabilidades fundadas de imponerse a sus rivales, concentró el interés de la cátedra. Poco más o menos sucedía con el premio Pedro Chapar, que despertaba grande expectativa.

Con todo ello, y a pesar de las amenazas del tiempo, la afluencia de público fué, repetimos, considerable.

Los resultados y desarrollos de las pruebas disputadas son los que damos a continuación:

PRIMERA CARRERA

En la prueba inicial fueron de la partida únicamente cuatro de los nueve competidores anotados.

Largada la carrera, La Pellerina hizo el tren, seguida por En Broma, Isla Verde y Lady Sola.

Esta colocación fué alterada al entrar al derecho, pues una arremetida de En Broma, colocó a la pupila del Abrojo en el primer puesto, que mantuvo hasta el final a 2 1|2 cuerpo de Lady Sola que desalojó a La Pellerina.

Tercera Isla Verde.

PREMIO FLORILEGIO
Distancia 1600 metros

1 EN BROMA, 56 kilos, por Américo y Ega, del stud Abrojo, S. Ruiz	11932	—
2 Lady Sola 56, C. Fanucci	10369	—
3 Isla Verde 56, F. Arcuri	21342	—
4 La Pellerina 56, J. A. Verduri	2478	—
	46121	—

No corrieron: M'Amie, Kouka, Frontina, Palombe y Ofensiva II.
Dividendo de En Broma, $ 6.95.
Ganada por 2 1|2 cuerpos.
Tiempo: 1'40" 1|5.

SEGUNDA CARRERA

Desertaron del premio Omega, Moderno, Por Dios y Maléfico.

Favorito de la cátedra fué Daino, que respondió a la confianza en él depositada.

Tomó la dirección del lote el favorito, seguido muy de cerca por Maléfico [illegible] ...segundo placé ... favorito.

Tercero Maléfico.

PREMIO OMEGA

1 DAINO 56 kilos por Pelayo y Dañina, del stud Lagrange, M. Lema	26077	—
2 CHAPLIN 56 kilos, por Baratiere y Call off, Wild, del stud Shorthorn, S. Ruiz	4751	—
3 Maléfico 56, E. Canessa	10872	—
	41700	—

No corrieron: Por Dios, Gran Galeoto y Moderno.
Dividendo de Daino, $ 2.25; de Chaplin $ 3.40.
Ganada por 2 1/4 cuerpo.
Tiempo: 1'39".

TERCERA CARRERA

Los cuatro anotados en el handicap para ganadores cumplieron sus compromisos, dividiéndose el favor de la cátedra entre Rey Puesto y Monserrat.

Dada la señal, partió el grupo encabezado por Monserrat, en pos del cual galopaban Hydre y Damocles.

Y a la altura de los 1500 metros Hydre se posesionó del puesto de honor, que conservó fácilmente hasta transponer el disco con 2 1|2 cuerpos de ventaja.

Segundo Monserrat, tercero Rey Puesto.

PREMIO ALL EYES
Distancia 2500 metros

1 HYDRE 49 kilos, por Saint Wolf e Hiedra, del stud España, A. Borean	7861	—
2 Monserrat 52, I. González	23413	—
3 Rey Puesto 43, A. Grassi	23590	—
4 Damocles 59, N. Berazategui	6132	—
	60995	—

Corrieron todos.
Dividendo de Hydre, $ 13.95.
Ganada por 2 1|2 cuerpos.
Tiempo: 2'38".

CUARTA CARRERA

De los nueve anotados en la carrera de 3 años ganadores, faltaron a su compromiso Dorarc, Pánico y General Mansilla.

La cátedra estuvo poco afortunada, pues su favorito Buena Pieza no respondió.

Hizo el tren Ayax segunda de Arpillera y Buena Pieza. Frente al paddock atropellaron Ducha Fría y Calavera trabándose en lucha, que fué epilogada con el triunfo de la hija de Jardy sobre su contrincante por 3|4 de cuerpo.

Tercero Ali Bay, caurto Arpillera.

PREMIO PREAMBULO
Distancia 1200 metros

1 DUCHA FRIA 52 kilos, por Jardy y Dinamita III, del stud Zubiaurre J. B. R. Pelletier	11107	4276
2 Calavera 57, R. A. Carabajal	12080	8992
3 Ali Bay 55, E. Amuchastegui	7655	3492
4 Arpillera 52, R. Rivero	3442	1845
0 Buena Pieza 55, T. N. Fernández	16144	5208
0 Ayax 54, I. González	8621	4257
	58049	28070

No corrieron: Dorarc, Pánico, General Mansilla.
Dividendos: de Ducha Fría, pesos 9.40 a ganador y $ 4.90 a placé; de Calavera, $ 5.15.
[illegible]

QUINTA CARRERA

Del clásico Palermo desertaron dos de los seis anotados, Utrech y Moloch, cuya ausencia restó, sobre todo la hija de Melilla, gran interés que ofrecía esta prueba.

Buen Ojo obtuvo las preferencias del público, que en esta carrera no fué más afortunado que en la anterior, pues resultó un fácil triunfo para Clamor, que ganó de punta a punta.

El representante del stud Montiel tomó la dirección del lote, al levantarse las cintas. Seguíale Buen Ojo, Radieux y Pronóst.co, en ese orden que no obtuvo otra alteración que la que produjo este último desalojando a Radieux del tercer placé.

PREMIO PALERMO
Distancia 1600 metros

1 CLAMOR 59 kilos, por Fisherman y Condesita, del stud Montiel, M. Acosta	27623	—
2 Buen Ojo 53, A. Grassi	35498	—
3 Pronóstico 53, R. Pelletier	7533	—
4 Radieux 60, D. Cardoso	3711	—
	74365	—

No corrieron: Utrecht y Moloch.
Dividendo de Clamor $ 4.85.
Ganada por 1 1|2 cuerpo.
Tiempo: 1'37" 2|5.

SEXTA CARRERA

No fueron de la partida en el premio Pedro Cahpar, General Brusiloff, Petrópolis, El Pibe y Nerón.

Partió el grupo con Utrech al frente, perseguido por Acrata y Galápago. En los dos codos ambos animales se aparearon, entablándose una franca lucha. Frente a las tribunas populares el pupilo del stud Pajonal dió cuenta de su contrincante, siguiendo victorioso hasta el final, imponiéndose por varios cuerpos.

PREMIO PEDRO CHAPAR
Distancia 2000 metros

1 ACRATA 54 kilos, por Druid y Aurelia, del stud Pajonal, M. Altamiranda	14974	—
2 Utrecht 54, D. Cardoso	24870	—
3 Galápago 54, M. Lema	9652	—
	49496	—

No corrieron: Gral. Brusiloff, Petrópolis, El Pibe y Nerón.
Dividendo de Acrata, $ 5.95.
Ganada por varios cuerpos.
Tiempo: 2'4" 3|5.

SEPTIMA CARRERA
PREMIO CAMPANAZO
Distancia 1800 metros

1 SAUERKRAUT 54, kilos, por Riesco y Silenita, del stud Las Mercedes, C. Sóli	25406	7576
2 Peringote 49, R. Rodríguez	6063	3260
3 Massena 55, A. Borean	14584	5704
4 Cardo 52, R. Pelletier	10207	4129
0 Montesquieu 55, F. Arcuri	11554	[illegible]
0 Broquel 53, A. Grigera	3320	1448
0 Calibre 46, I. González	1249	700
	72383	27810

No corrieron: Chacotón, Bayoco y Dorado.

Dividendos: de Sauerkraut, $ 5.10 a ganador y $13.90 a placé; de Peringote, $ 8.35.
Ganada por 1 1|2 cuerpo.
Tiempo: 1'52".

OCTAVA CARRERA
PREMIO DATILERO
Distancia 1600 metros

1 Cap. B. ROQUE 52 kilos, por Méhari y Yorktown, del stud La Lica, M. Acosta	20617	—
2 Borbotón 51, Arcuri	23730	—
3 Muy Linda 49, A. Grassi	13289	—
	57636	—

No corrieron: General Haig, Miguelito, Galán y Rumbeador.
Dividendo de Cap. B. Roqué, pesos 5.05.
Ganada por 2 cuerpos.
Tiempo: 1'40" 4|5.

RETIRADOS

El stud Indecis por retirar de la cuarta carrera a su pupilo Pánico, y el Iceache por hacer lo mismo con Moloch en el clásico Palermo, abonaron la multa reglamentaria de 100 pesos.

REMATES

Adolfo Bullrich y Cía.

Yeguas madres del haras "La Oriental" —

20 yeguas madres de carrera, hijas de Barcaldine, Amianto, Simondale, Camors, Border Minstrel, Mostique, Le Rubicón, Napoleón y otros, casi en su totalidad servidas por General Rivas, Argentino II, Primicia y Mohari, procedentes del haras "La Oriental" se rematarán.

El miércoles 10 de diciembre a las 2 p. m. en el local de ventas del Hipódromo Argentino. Comisión, a cargo del comprador. — Adolfo Bullrich y Cía. 11|896 v. dic. 9.

GINEBRA Bols
SU COLOR AMBAR PALIDO COMPRUEBA SU VEJEZ

Hipódromo de Montevideo

Primera carrera. — 1300 metros
1 CONSTITUYENTE, P. Cichetti, pesos 6.10 y 3.05.
2 Tommy, $ 3.25.
3 Jutlandia.

Segunda carrera — 1600 metros
1 YAVERAN, C. Ferragut, $ 8.35 y 3.50.
2 Bienteveo, $ 8.50.
3 On.fled, $ 5.85.

Tercera carrera — 1400 metros
1 REMEMBRANZA, J. Rijos, $ 15.60 y 4.05.
2 Don Andrés, $ 3.70.
3 Julián XII, $ 3.

Cuarta carrera — 1500 metros
1 BOULANGER, A. Batista, $ 8.75 y 4.65.
2 Calígula, $ 5.
3 El 75.

GRAN PREMIO DE HONOR
1 BENZ, 61 kilos, por Pillo y Begonia, del stud 19 de Abril, E. Rodríguez, $ 3.70.

Hipódromo del Rosario

Primera carrera — 1100 metros
1 MAIDD II, $ 4.75 y 3.
2 Adán, $ 5.
3 Kelso.

Segunda carrera — 1200 metros
1 MACHIN, $ 2.35 y 2.60.
1 FLORIA, $ 7.45 y 5.45.
3 Dinorah, $ 3.40.

Tercera carrera

1 JOAKA	8.95	2.75
2 Acab..e		2.35
3 Private		9.85

Hipódromo de La Plata

Primera carrera — 1300 metros
[illegible] $ 17.20 y 3.30 [illegible]

Segunda carrera — 1400 metros
1 QUICKNESS, C. D'Onofrio, pesos 11.10 y 4.40.
2 Invierno, $ 6.60.
3 Miltón II, $ 11.30.

Tercera carrera — 1400 metros
1 SAPRISTI, M. Romero, $ 7.30 y 4.40.
2 Basurita, $ 4.
3 Onda Real.

Cuarta carrera — 1300 metros

1 GRAND PAPA	3.—	—

Quinta carrera — 1700 metros

1 SANTA	21.40	5.70
2 Beaufort		3.70
3 Nereo		3.60

Hipódromo de Temperley

Primera carrera — 3000 metros (Carrera trote)
1 ZORRA.

Segunda carrera — 1300 metros

1 GENOVESA	8.—	2.70
2 Ton Ton		2.60
3 Ruin		2.85
4 Majela		

Tercera carrera — 1200 metros

1 LOBEZNO	3.45	3.55
1 LA CONFLAGRACION	6.60	4.25
3 Masinisa		11.30

Cuarta carrera — 1100 metros

1 INICIADORA	7.70	3.—
2 Chicha		3.85
3 Destreza		5.95
4 Matrero		

Quinta carrera — 1800 metros

1 JUZGADO	18.25	4.05
2 Cachafaz		4.25
3 Juliano		3.60
4 M'sterito		

Sexta carrera — 1300 metros

1 TOTO XII	26.10	5.65
2 Filete		3.60
3 Chulón		5.15
4 Integro		

Séptima carrera — 1800 metros
1 MADRUGADORA ... 8.55
2 Huri
3 Reina Isabel
4 Kassina

Octava carrera — 1300 metros

1 JURAMENTO	14.30	13.20
1 RALMYAN	11.80	16.10
3 Stellaris		
4 Dubali		

Hipódromo de San Martín

Primera carrera — 1400 metros

1 VELERO, 52 kilos, C. L. Fernández	5.10	3.25
2 Comunal		17.85
3 Fierabrás		6.40
4 Máquina		

Ganada por 2 1|2 cuerpos.
Tiempo 1'26 1|5.

Segunda carrera — 1500 metros

1 TABLEAU 55 kilos, R. Licerl	10.35	6.05
2 Zumbón		10.60
3 Imiryano		5.30
4 La Pola		

Ganada por 2 cuerpos.
Tiempo 1'20 1|5.

Tercera carrera — 1400 metros

1 SUEÑO DE ORO, 57 kilos, A. Pereyra	10.10	2.85
2 Flechero		2.50
3 Chusca		2.65
4 Leonazo		

Ganada por 1|2 cuerpo.
Tiempo 1'25 1|2.

Cuarta carrera — 1600 metros

1 DOMINGUERO, 54 kilos, G. Fernández	5.15	3.35
2 Bombón II		4.35
3 Capri		

Ganada por 3|4 cuerpo.
Tiempo 1'39 1|5.

Quinta carrera — 2500 metros

1 PRINCIPE DE GALES 40 k., S. Avila	11.60	5.60
2 Conde Danilo		21.50
3 Jarfelt		

Ganada por 1 1|4 cuerpo.
Tiempo 2'39.

Sexta carrera — 1300 metros

1 MARPESSA, 43 kilos, N. Olmos	3.55	2.65
2 Quernessey		2.95
3 Kettle		

Ganada por 3 cuerpos.
Tiempo 1'19.

La reunión de mañana

COMENTARIOS Y PRONOSTICOS

No ha de ser mayormente interesante el programa de mañana en atención a las escasas anotaciones. Sin embargo, como figuran dos carreras clásicas y una prueba de Gentleman Riders, los aficionados no han de faltar a la cita.

A continuación damos todos los detalles de la reunión.

LOS COMPETIDORES DE MAÑANA

Aprontes e informaciones generales

SUS PERFORMANCES

Como hemos hecho costumbre, insertamos a continuación las dos últimas performances de los caballos que se encuentran en el programa de mañana, así como los aprontes [illegible] puedan tener una idea que les sirva de base para la elección del candidato que a su juicio reuna más probabilidades de salir victorioso. Los distintos competidores que figuran en el programa oficial son los siguientes:

PRIMERA CARRERA
Distancia 1800 metros

MODERNO. — El hijo de Buckminster en la única vez que corrió fué no placé de Abatí Pororó en 1'33" 2|5 los 1500 metros.
Anda bien.

GENERAL LYAUTEY. — Debutó siendo no placé de Malandrín en 1'40" los 1600 metros y luego fué tercero de Revoltoso, segundo Maléfico en 1'39" 3|5 la misma distancia.
Anda regular.

CHAPLIN. — Corrió una vez, siendo no placé de Abatí Pororó en 1'32" 2|5 los 1500 metros.
Puede correr bien. Ayer con Ruiz marcó 49".

POR DIOS. — Fué no placé de Malandrín en 1'40" los 1600 metros y luego fué no placé de Sinchi Roca en 1'39" 4|5 los 1600 metros.
A la par de Cygnet pasó los 1000 en 1'2" 1|2.

LAZY BOY. — Fué tercero de Costeau segundo Abatí Pororó en 1'40" 2|5 los 1600 metros y luego fué no placé de Castelar en 1'46" 2|5 los 1700 metros.
Con E. Saavedra trabajó en 50" los 800 metros.

ROJERO. — Fué segundo de Utrecht en 1'33" 1|2 los 1500 metros y luego fué no placé de Biscotín en 1'40" 3|5 los 1600 metros.
Anda mucho.

GRAN GALEOTO. — Fué tercero de Preclaro, segundo Pergaminense en 1'5" 3|5 los 100 metros y luego fué cuarto de Abatí Pororó, General Nivell y Colhué en 1'32" 2|5 los 1500 metros.
Si ha sido reservado es buen candidato. Ayer marcó 50" los 800 metros.

SEGUNDA CARRERA
Distancia 1500 metros

FRONTINA. — Es debutante.
Anda bien.

ISLA VERDE. — Es debutante.
No corre.

BIMBA. — Fué tercera de Comuna, segunda La Pellerina, en 1'42" los 1600 metros y luego fué no placé de Sylvina en 1'7" 4|5 los 1100 metros.
Vale poco.

GOLD POWDER. — Fué segundo de Maid II en 1'8" 2|5 los 1100 metros y luego fué no placé de Malaquita II, en 1'7" 1|5 la misma distancia.
Ayer hizo 800 metros en 48". Puede ganar.

KETY IMPORTA. — Es debutante.
Anda regular.

OFENSIVA II. — Fué no placé de Anilsada en 1'4" 2|5 los 1100 metros y luego fué tercera de Manía, segunda Magdala en 1'39" 4|5 los 1600 metros.
No corre.

M'AMIE. — Fué segunda de Nazca en 1'34" 4|5 los 1500 metros, y luego fué cuarta de Sylvina, Paraña y Quiringa en 1'7" y 4|5 los 1100 metros.
Hizo la partida en 42" 1|55. Tiene buena carrera.

KOUKA. — Fué cuarta de Enredista, Cabrera y Contraseña en 1' 4|5 los 1000 metros y luego fué no placé de Miss Elda en 1'43" los 1600 metros.
Con Altamiranda ayer trabajó en 48" 4|5.

EN BROMA. — La hija de Américo en su única presentación fué no placé de Festejada en 1'17" 3|5 los 1100 metros.
Ayer con Ruiz trabajó regular.

PALOMBE. — Es debutante.
Con Acosta hizo ayer 700 metros en 43" 3|5.

TERCERA CARRERA
Distancia 1600 metros

CYGNET. — No placé con 52 kilos de Chacotón 55, en 1'52" 1|5 los 1800 metros y luego con 56, fué cuarto de Sauerkraut 56, Amarrete II 57 y Cacholote 53, en 1'46" los 1700 metros.
Con Balstroqui y a la par de Por Dios con Carabajal, marcó 1'2" 1|5.

SAN ISIDRO. — No placé con 49 kilos de Cygnet 52, en 2'6" 4|5 los 2000 metros y luego con 53 fué no placé de Sauerkraut 56, en 1'46' los 1700 metros.
Anda regular.

DE LUCA. — Con 43 kilos fué segundo de Chacotón 55, en 1'52" 4|5 los 1800 metros y luego con 50, fué tercero de Crampón 55, segundo Zeppelin 52, en 1'52" la misma distancia.
Corre mucho.

BOSFORO. — No placé con 56 kilos, de Sauerkraut 56, en 1'46" los 1700 metros y luego con 54, fué no placé de Amarrete II 55, en 1'45" 3|5 la misma distancia.
Anda bien.

VALSADOR. — Con 48 kilos fué no placé de San Isidro 52 en 1'36" 3|5 los 1500 metros y luego con 55 fué no placé de Sauerkraut 55 en 1'38" 3|5 los 1600 metros.
Aprontó regular.

LOS OLMOS. — Fué segundo con 45 kilos de Steam 51 en 1'45" 2|5 los 1700 metros y luego con 48 fué tercero de Amarrete II 55, segundo Cacholote 49 en 1'45" y 3|5 la misma distancia.
Les gusta.

SACRILEGIO. — No placé con 55 kilos de Sauerkraut 56 en 1'46" los 1700 metros y luego con 50 fué no placé de Amarrete II 55 en 1'45" 3|5 la misma distancia.
Es difícil.

CACHOLOTE. — Fué tercero con 53 kilos de Sauerkraut 56 segundo Amarrete II 57 en 1'46" los 1700 metros y luego con 49 fué segundo de Amarrete II 55 en 1'45" y 3|5 la misma distancia.
Es el favorito.

LE GRAND CORSE. — Debutó siendo no placé con 53 kilos de Alcoy 57 en 1'6" y 1|5 los 1100 metros y luego con 51 fué no placé de Sauerkraut 56 en 1'46" los 17 0 metros.
No corre.

CARAHIGUAZU. — Con 52 kilos fué cuarto de Cygnet 53, El Tano 55 y Palmerín II 52 en 1'51 4|5 los 1800 metros y luego con 53 fué no placé de Sauerkraut 55 en 1'38" 3|5 los 1600 metros.
Con Ardouin marcó 41" 1 2.

JEAN PIERRE. — Corrió una vez siendo, con 49 kilos no placé de Crampón 55 en 1'52" los 1800 metros.
Anda bien.

CUARTA CARRERA
Distancia 1600 metros

MIGUELITO. — Con 55 kilos fué segundo de Jipi Japa II 55 en 1'12" 4|5 los 1200 metros y luego con 57 fué tercero de Calavera 54, segundo Panoli 54 en 1'9" 2|5 los 1100 emtros.
No corre.

COCKTAIL. — Fué segundo de Procónsul en 1'39" 2|5 los 1600 metros y luego ganó con 54 kilos segundo Gay dó 57 tercero Procónsul 57 en 1'32 4|5 los 1500 metros.
A la par de Galápago aprontó bien.

EL PIBE. — Con 57 kilos fué segundo y último en el clásico Primavera de General [illegible] tercero Malandrín [illegible] metros.
Con Ardouin y a la par de El Tano marcó 43" 3|5.

GAY DO. — Ganó con 48 kilos, segundo Quintilla 56, tercero Malandrín 53, en 1'38" 1|2 los 1600 metros y luego con 57 fué segundo de Cocktail 54, en 1'32" 4|5 los 1500 metros.
No corre.

HELIOTROPO. — Ganó, segundo Pergaminense tercero Risueño en 1'7" 1|2 los 1100 metros y luego con 52 kilos fué tercero de Guilbert 54 segundo Petrópolis 57 en 1'45" los 1700 metros.
Puede ganar.

ESDEPAJA. — Fué cuarto con 52 kilos de Cocktail 54, Gay dó 57 y Procónsul 57 en 1'32 4|5 los 1500 metros y luego fué segundo de El Pibe en 1'39" 1|2 los 1600 metros.
Tiene buena carrera.

SINCHI ROCA. — Ganó, segundo Agridulce tercero Lagy Boy en 1'39" 4|5 los 1600 metros y luego con 51 kilos fué no placé de Guilbert 54 en 1'45" 1|5 los 1700 metros.
No corre.

KILKU. — Con 53 kilos fué tercera de Blotzena 57 segunda La Reina 57 en 1'33" y 2|5 los 1500 metros y luego fué no placé de Epigrama en 1'33" 2|5 la misma distancia.
No corre.

QUINTA CARRERA
Distancia 1200 metros

CLAMOR. — Ganó con 61 kilos, segundo Telovolliodire 53, tercera Dinadía 50, en 1'4" 1|5 los 1100 metros y luego ganó con 64, segunda Dinadía 50, tercero Telovolliodire 53, en 1'5" 4|5 la misma distancia.
Con Acosta hizo 600 metros ayer.

RADIEUX. — Con 56 kilos fué tercero y último de Cabool 50, segundo Caricato 62, en 1'38" 1|5 los 1600 metros y luego ganó con 55, segundo y último Fantasio 51, en 1'37" 3|5 la misma distancia.
No corre.

GALLIPOLI. — Con 54 kilos fué cuarto de Iup! 49, Borbotón 43 y Tamagno 43 en 1'38" 2|5 los 1600 metros y luego con 51 fué no placé de General Haig 45 en 1'37" y 4|5 la misma distancia.
Marcó 40" 2|5 los 700 metros.

LUCKY DAY. — Con 52 kilos fué tercero y último de El Temerario 44 segundo Bólido 50 en 3'13" 2|5 los 3000 metros y luego con 56 fué no placé de General Haig 45 en 1'37" 4|5 los 1600 metros.
T. N. Fernández y a la par de Hilera marcó 34" 3|5. Es la sorpresa.

TELOVOLLIODIRE. — Fué segundo con 53 kilos de Clamor 61 en 1'4" 1|5 los 1100 metros y luego con 53 fué tercero de Clamor 64 segunda Dinadía 50 en 1'5" 4|5 la misma distancia.
Con el peón trabajó bien.

PANOLI. — No placé de Dorarc en 1'6" y 4|5 los 1100 metros y luego fué segundo de Calavera en 1'9" 2|5 la misma distancia.
No corre.

CALAVERA. — Con 54 kilos fué cuarto de Lomauquen 57, Cocktail 54 y Chonguito 54 en 1'32" 4|5 los 1500 metros y luego ganó con 54 segundo Papoli 54 tercero Miguelito 57 en 1'9" 2|5 los 1100 metros.
Con Carabajal marcó 56" 1|2.

SEXTA CARRERA
Distancia 1600 metros

SU MAJESTAD. — Con 58 kilos fué segunda en el clásico Chile de Fanfarrona 58 en 2'41" los 2500 metros y luego con 5., fué tercera en el Comparación de Tiny 51 segundo Buen Ojo 51 en 2'15" 4|5 los 2200 metros.
Aprontó bien. Puede ganar.

GRAN COSA. — Ganó el clásico Ramón Blaus, segunda Espiguita, tercera y última Danza, en 1'42" 1|2 los 1200 metros y luego fué tercero en la Polla de Potrancas de Cartagena, segunda Quintilla en 1'38" y 2|5 los 16.0 metros.
Marcó 57". Les gusta.

ESPIGUITA. — Ganó el clásico Condesa, segunda Egregia, tercera Voladora en 1'44 los 1600 metros y luego fué no placé de la Polla de Potrancas de Cartagena, en 1'38" 2|5.
Anda bien.

LA GUITARRA. — Ganó, segunda Malévola tercera Epigrama en 1'41" 3|5 los 1600 metros y luego con 54 fué tercera de Cerina 54 segunda Eonia 57 en 1'38" 4|5 la misma distancia.
No corre.

SEXTA CARRERA (bis)
Distancia 1800 metros

FORTIN UNO. — Fué tercero con 55 kilos de Cáspita 42, segunda Hilera 44, en 1'8" 2|5 los 1100 metros y luego con 53 fué no placé de Cardo 50, en 1'50" 1|5 los 1800 emtros.
Puede ganar.

BAYOCO. — Ganó con 53 kilos, segundo Chacotón 55 tercero Steam 54 en 1'47" 1|2 los 1700 metros y luego con 48 fué tercero de Betebé 52, segundo Iup! 51 en 1'38" 2|5 los 1600 metros.
Les gusta.

MICROBIO. — No placé con 54 kilos de Chacotón 55 en 1'52" 1|5 los 180 metros y luego con 57 fué no placé de Amarrete II 55 en 1'45" 3|5 los 1700 metros.
Anda regular.

FOURIRE. — No placé con 52 kilos de Gambia 46 en 1'39" 2|5 los 1600 metros y luego con 40 fué cuarta y última de Tours 50, Irmao 48 e Idus 55 en 2'37" 2|5 los 2500 metros.
Puede correr bien.

ROYAL BIRD. — No placé con 55 kilos d Palmerín II 45, en 2'8" los 2000 metros y luego con 50, fué no placé de Crampón 55, en 1'52" los 1800 metros.
Anda regular.

ARMONIOSO. — No placé con 47 kilos de Amarrete II, 51, en 1'51" 2|5 los 1800 metros y luego con 55 no placé de Sauerkraut 56, en 1'38" 3|5 los 1500 metros.
Puede andar cerca.

DUNQUERQUE. — No placé con 49 kilos, de Palmerín II 45, en 2'8" los 2000 metros y luego con 52, fué no placé de Cygnet 53, en 1'51" 4|5 los 1800 metros.
Puede ganar.

DOUBLER. — No corre desde 1918. Con 50 kilos, fué tercero de Crocus 57, segundo Charol 59, en 1'37" los 1600 metros y luego con 51, fué segundo de Crocus 57, en 1'51" los 1800 metros.
No corre.

SEPTIMA CARRERA
Distancia 1600 metros

GENERAL HAIG. — Fué tercero con 43 kilos de Royal Admiral 43, segundo Mataquito 47, en 1'37" 1|5 los 1600 metros y luego ganó, col 45, segundo Galán 45, tercero Habano 48, en 1'37" 4|5 la misma distancia.
Ayer marcó 44" 4|5.

MUY LINDA. — Fué tercera con 51 kilos de Taberhera 47, segundo Iup! [illegible]
Anda bien.

SAUERKRAUT. — Ganó con 56 kilos segundo Amarrete II 57, tercero Cacholote 53, en 1'46" los 1700 metros y luego ganó con 54, segundo Steam 57, tercero Amarrete II en 1'39' 1|5 los 1600 metros.
Si corre es candidato.

MIGUELITO. — Ver la cuarta carrera.
Con Etcheverry ayer marcó 46" 2|5.

GALAN. — Con 48 kilos fué tercero de Cap. B. Roqué 53, segundo Betebé 36, en 1'40' los 1600 metros y luego con 45, fué segundo de General Haig 45, en 1'37" 4|5 la misma distancia.
Anda bien.

RUMBEADOR. — Fué cuarto de Procónsul, Cocktail y Esdepaja en 1'39" 2|5 los 1600 metros y luego con 43 kilos fué cuarto y último de Fantasio 39, Betebé 53 y Habano 50, en 1'38" 1|5 la misma distancia.
No corre.

OCTAVA CARRERA
Distancia 2500 metros

REMANSO. — Fué segundo en el Gran Premio de Honor de José Eduardo en 3'44" los 3500 metros y luego ganó con 62, segundo All Eyes 60, tercero Tours 60, en 2'58" 2|5 los 2800 metros.
Aprontó bien.

JOSE EDUARDO. — Con 62 kilos fué tercero y último de Bis 55, segundo Tours 59, en 2'40" 4|5 los 2500 metros y luego con 59 fué no placé en el clásico Comparación, de Tiny 51, en 2'15" 4|5 los 2200 metros.
Anda regular.

TOURS. — No placé con 50 kilos en el clásico C. Pellegrini de Tiny 52, en 3'0" 3|5 los 3000 metros y luego con 59, fué segundo de Bis 55, en 2'40" 4|5 los 2500 metros.
Puede ganar.

BIS. — Ganó con 55 kilos, segundo Tours 59, tercero y último José Eduardo 62, en 2'40" 4|5 los 2500 metros y luego con 58, fué segundo de General Capdevila 46, en 3'15" los 3000 metros.
Con Arcuri ayer marcó 1'1" 2|5.

DAMOCLES. — Con 51 kilos fué tercero de Takecare 54, segundo Rasante 53, en 2'44" los 2500 metros y luego con 48 fué segundo y último de Maiquito 2'27" y 3|5 la misma distancia.
Es dudoso. Marcó 40" con ...

EN EL HANDICAP LIMITADO

Remanso — Bis y Tours

En atención a los regla... casos de José Eduardo, ni lo ... remos en cuenta.

El encuentro de Remanso ... su forma del jueves demostró ... buena preparación, con Tours ... ha mejorado notablemente y Bis ... ayer con Arcuri pasó 1000 metros en 1'1" 3|5, promete ser interesante.

La elección presenta sus dificultades, y lo haremos de acuerdo con las últimas impresiones que recojamos.

MONTAS Y COMPETIDORES

PREMIO JOVIAL XII
Primera carrera — 1800 metros

Moderno	56	E. Amuch...
G. Lyautey	56	M. Altam...
Chaplin	56	no corre
Por Dios	56	R. A. Carab...
Lazy Boy	56	E. Saav...
Rojero	56	A. Tedesch...
G. Galeoto	56	F. Arcuri

PREMIO MOLOCH
Segunda carrera — 1500 metros

Frontina	56	R. Pelletier
Isla Verde	56	no corre
Bimba	56	F. Perfaito
G. Powder	56	A. Verduri
Kety Importa	56	G. Ardouin
Ofensiva II	56	no corre
M'Amie	56	J. de Tomaso
Kouka	56	M. Altamir...
En Broma	56	no corre
Palombe	56	M. Acosta

PREMIO MELIK
Tercera carrera — 1600 metros

Cygnet	56	R. A. Carabaj...
San Isidro	56	E. Amuch...
De Luca	56	T. N. Fernández
Bósforo	56	R. V. Zanatti
Valsador	53	M. Vizzati
Los Olmos	53	A. Verduri
Sacrilegio	53	S. Ruiz
Cacholote	52	F. M. ...
Le G. Corse	50	no corre
Carahiguazú	50	G. Ardouin
Jean Pierre	50	M. Altam...

PREMIO PAGALEA
Cuarta carrera — 1600 metros

Miguelito	55	no corre
Cocktail	55	M. Lema
El Pibe	55	G. Ardouin
Gay do	55	no corre
Heliotropo	52	I. González
Esdepaja	52	G. Greme...
Sinchi Roca	53	no corre
Kiku	50	no corre

PREMIO CORONEL ... (Clásico)
[illegible]

PREMIO GENERAL LAS HERAS (Clásico)
Sexta carrera — 1600 metros

Su Majestad	57	F. Arcuri
Gran Cosa	53	M. Lema
Espiguita	51	R. Pelletier
La Guitarra	51	no corre

CARRERA GENTLEMEN RIDERS
(Para socios e hijos de socios)
Sexta carrera (bis) — 1800 metros

Fortín Uno	77	...
Bayoco	73	C. J. ...
Microbio	69	J. Nelson
Fourire	68	C. ...
R. Bird	67	H. ...
Armonioso	65	A. ...
Dunquerque	65	E. ...
Doubler	65	no corre

PREMIO DIVINIDAD
Séptima carrera — 1600 metros

G. Haig	50	no corre
Muy Linda	49	no corre
Y. Pinzón	48	M. Altam...
Sauerkraut	47	S. Soli
Miguelito	46	A. Grassi
Galán	45	M. Acosta
Rumbeador	43	no corre

PREMIO FANFARRONA
Distancia 2500 metros
Octava carrera — 2500 metros

Remanso	61	M. Lema
José Eduardo	58	G. Ardouin
Tours	58	T. N. Fernández
Bis	55	F. Arcuri
Damocles	50	E. Amuch...

¿Necesita Vd. dinero?
CONCURRA A "LA MERCANTIL"
y lo tendrá en el acto
Esta antigua y acreditada casa es la que hoy paga el más alto precio por: alhajas, brillantes y pólizas de empeño
LAVALLE 886 U. T. 378, Lib.
SERIEDAD Y RESERVA

DINERO
LA OCASION --- LA OCASION
Casa Rettes -- San Martín ...
CASA ESTABLECIDA EN 18..
Alhajas y Pólizas PAGO todo su valor y
VENDO A MITAD DE PRECIO DE JOYERIA
ABSOLUTA RESERVA — SAN MARTIN ... U. T. ...

ANTIQUARY WHISKY ESPECIAL EL GRAN FAVORITO
E. M. DE SANTA COLOMA, CHACABUCO 3..
GORDON'S DRY GIN

PRONOSTICOS DE LA PRENSA PARA LA REUNION DE MAÑANA EN PALERMO

	1.ª carrera	2.ª carrera	3.ª carrera	4.ª carrera	5.ª carrera	6.ª carrera	7.ª carrera	8.ª carrera	9a. carrera	Mes de diciembre Gan.	Pla.	N/c.
LA EPOCA	Rojero	M'Amie	De Luca	Esdepaja	Clamor	Su Majestad	Bayico	Sauerkraut	Remanso	277	139	56
El Diario	Lazy Boy	M'Amie	Cacholote	Cocktail	Clamor	Su Majestad	Bayoco	Galán	Remanso	268	129	71
Buenos Aires Herald	Rojero	M'Amie	De Luca	Heliotropo	Clamor	Su Majestad	Bayoco	Miguelito	Bis	260	135	72
La Unión	Rojero	M'Amie	Cacholote	Cocktail	Clamor	Gran Cosa	Bayoco	Miguelito	Remanso	245	130	99
Le Courrier La Plata	Rojero	En Broma	De Luca	Heliotropo	Lucky Day	Espiguita	Microbio	Miguelito	J. Eduardo	238	148	80
Guarino	L. Boy	K. Importa	De Luca	Esdepaja	Telovolliodire	Gran Cosa	Dunquerque	Miguelito	Bis	229	150	99
La República	Rojero	Palombe	Cacholote	Heliotropo	Telovolliodire	Gran Cosa	Bayoco	Gral. Haig	Bis	214	144	104
Revista Sportiva	Rojero	M'Amie	Cacholote	Esdepaja	Clamor	Gran Cosa	Bayoco	Miguelito	Remanso	209	134	81
Tits Bits	Lazy Boy	M'Amie	Cacholote	Cocktail	Clamor	Su Majestad	Bayoco	Galán	Remanso	206	135	89
La Voz Argentina	Rojero	G. Powder	De Luca	Esdepaja	Telovolliodire	Gran Cosa	Armonioso	Muy Linda	Remanso	199	139	108
El Oeste	Por Dios	Kouka	Los Olmos	Cocktail	Clamor	Gran Cosa	Bayoco	Y. Pinzón	Remanso	199	138	96
Fray Mocho	Lazy Boy	Palombe	Los Olmos	Cocktail	Clamor	Gran Cosa	Dunquerque	Y. Pinzón	Remanso	190	115	115
La Plata Zeitung	Lazy Boy	Bimba	Cacholote	Cocktail	Clamor	Gran Cosa	Dunquerque	Gral. Haig	J. Eduardo	187	130	123
Le Journal Francais	Rojero	K. Importa	Los Olmos	Cocktail	Clamor	Gran Cosa	Bayoco	Y. Pinzón	Remanso	187	124	119
Giornale d'Italia	Rojero	K. Importa	Los Olmos	Heliotropo	Clamor	Gran Cosa	Bayoco	Y. Pinzón	Remanso	185	126	118
El Tribuno	Rojero	K. Importa	Cacholote	Heliotropo	Clamor	Gran Cosa	Bayoco	Galán	Remanso	181	144	106
Il Roma	G. Galeoto	En Broma	Los Olmos	Cocktail	Clamor	Gran Cosa	Bayoco	Y. Pinzón	Bis	180	134	120
Italia del Popolo	G. Galeoto	K. Importa	Cygnet	Esdepaja	Clamor	Gran Cosa	Royal Bird	Galán	Tours	170	160	136
La Tarde (La Plata)	Rojero	K. Importa	Los Olmos	Cocktail	Lucky Day	Gran Cosa	Bayoco	Miguelito	Remanso	167	133	127
El Diario Español	Rojero	Kouka	Cygnet	Cocktail	Clamor	Gran Cosa	Dunquerque	Miguelito	Remanso	167	127	118
Patria degli Italiani	G. Galeoto	M'Amie	Cacholote	Heliotropo	Telovolliodir	Su Majestad	Bayoco	Galán	Bis	165	135	126
Azzaman	Lazy Boy	Palombe	Cacholote	Esdepaja	Telovolliodire	Gran Cosa	Bayoco	Galán	Remanso	165	117	130
Gaceta de España	Rojero	M'Amie	Los Olmos	Heliotropo	Clamor	Gran Cosa	Dunquerque	Galán	Remanso	165	102	152
El Argentino, La Plata	Rojero	M'Amie	Los Olmos	Cocktail	Clamor	Gran Cosa	Bayoco	Miguelito	Remanso	163	136	137
La Palabra, S. Martín	Rojero	M'Amie	De Luca	Cocktail	Clamor	Gran Cosa	Bayoco	Miguelito	Remanso	163	122	125
O'Balilla	Lazy Boy	Bimba	Los Olmos	Gay dó	Panoli	Su Majestad	Dunquerque	Miguelito	Bis	146	112	140
El Heraldo	Rojero	K. Importa	Cachalote	El Pibe	Lucky Day	Gran Cosa	Bayoco	Miguelito	Remanso	75	32	43
Vida Ilustrada	Lazy Boy	M'Amie	Cacholote	Gay dó	Clamor	Gran Cosa	Dunquerque	Sauerkraut	Damocles	62	29	36

CABALLOS RECOMENDADOS

Lazy Boy — Gran Galeoto
M'Amie — Gral. Power
De Luca — Cacholote
Esdepaja — Heliotropo
Clamor — Telovoliodire
Su Majestad — Gran Cosa
Bis — Bayoco — Fortín Uno
Miguelito — Yáñez Pinzón
Remanso — Bis

HOY EN PALERMO

[illegible] aprontar a Remanso y Telovoliodire

Remanso, que mañana será preferido a disputar el handicap limitado y que posiblemente ha de ser el ganador, dirigido por Lema ha ensayado hoy sobre 1000 metros, distancia que cubrió en 1'1" [illegible].

Telovoliodire, que de aspecto está [illegible] lindo, con su peón hizo una partida al freno de 700 metros. El hijo de Courtesan es un serio rival de Clamor en el clásico Pringles.

LOS JOCKEYS

Francisco Arcuri dirigirá en la reunión de mañana a los siguientes campeones:

Gran Galeoto, siempre que haya sido reservado para esta reunión, y [illegible] puede ganar. Telovoliodire, que [illegible] el enemigo principal de Clamor; Su Majestad, que puede dar cuenta de Gran Cosa en el clásico Las Heras y [illegible] excelente concurrente del handicap limitado donde Remanso ha de ser el preferido.

Máximo Acosta, correrá a Palomque, que se desempeñará bien; a Clamor, que a pesar de su excesivo peso, ha de contar con las preferencias de la opinión en el clásico Pringles; y [illegible], que puede ganar.

Manuel Lema dirigirá a Cocktail que tiene buenas probabilidades; a Gran Cosa que es la favorita del clásico Las Heras y a Remanso el favorito del handicap limitado.

CLASICO GENERAL LAS HERAS

Su Majestad y Gran Cosa van a medir sus fuerzas

Puede decirse que esta carrera [illegible] va a quedar reducida a un match entre Su Majestad y Gran Cosa por cuanto aún en el caso de que Espiguita cumpla su compromiso ha de tener muy poco que hacer. Tanto la yegua como la potranca se encuentran en el apogeo de su estado, siendo lo único que lleva en su contra Su Majestad que en sus últimas carreras no se ha desempeñado bien, atribuyéndolo su caballeriza a que la hija de Your Majesty no confirma ni cerca sus grandes aprontes negándose a correr en carrera.

Sin embargo, ayer dirigida por el jockey Arcuri, pasó 800 metros en 47" y en el stud Abreu se abriga la esperanza de quien esta oportunidad puede rehabilitarse.

Gran Cosa, que no corre desde la Polla de Potrancas, tiene una pasada en la milla, cubriendo los últimos 1400 metros en 1'26". En el [illegible] se confía en su victoria, y bien puede ocurrir.

La hija de Val d'Or, dirigida por Lema y apareada a Doraré, hizo ayer 800 metros en 47".

EN EL CLASICO PRINGLES

[illegible] preferido [illegible]

[illegible] representante del stud [illegible] cometido a una de las pruebas más difíciles que en ese sentido se pueden presentar.

El entraineur Pianezzi, que con tanto acierto lo viene dirigiendo, nos ha demostrado plena confianza en la jornada, y esta fe, fué aún más amplia una vez conocido el ejercicio que hizo ayer dirigido por su jockey Acosta.

Telovoliodire a diez kilos puede llegar a comprometer su victoria. El hijo de Courtisan es muy veloz, pero sus delicadas manos le hacen desmerecer.

Esta mañana ha producido un excelente apronte de 600 metros.

Lucky Day cumplirá su compromiso desprestigiado por sus últimas derrotas, pero es bueno no olvidar que es un caballo bueno y que en sus aprontes corre una enormidad.

Si el hijo de Le Sancy se le da por emplearse, puede ganar a la par del mejor.

El público no debe descuidarlo del todo, tratándose de una carrera en la recta.

Gallipoli está corriendo mal y es por eso que ponemos en duda su chance.

El pupilo de Repúblico Pérez sin embargo en privado se desempeña bien, como lo prueba el apronte que hizo en 700 metros marcando 40" 3|5.

Calavera si cumple su compromiso en esta carrera puede desempeñarse bien. El hijo de Saint Wolf ayer hizo 600 metros dirigido por R. A. Carabajal, cubriendo la distancia en 33" 1|2.

MIGUELITO

Tiene una gran corrida

Según informes que tenemos, el hijo de Mehari ha debido ser reservado para disputar el handicap de la milla de mañana, donde lleva únicamente 46 kilos.

Ayer, con la monta del aprendiz Etchechurry, Miguelito hizo 800 metros en 46" 2|5.

PREMIO GENERAL ALVEAR

Distancia 1000 metros

En este clásico, que se correrá en Palermo el domingo próximo, han sido ratificados los siguientes animales:

Moloch 59 kilos, Clamor 59 y Enredista 53.

ROJERO

Puede ganar

De los competidores de la primer carrera, es Rojero, el que a nuestro juicio merece mayores consideraciones. Con el reposo que se le ha dado al hijo de Pippermint puede en la oportunidad dar cuenta de Laz y Boy y demás contrarios que lleva.

LAZ Y BOY

Anda bien

Se trata de una carrera muy ordinaria la de mañana, en la que debe intervenir Laz y Boy. El hijo de As de Espada, ayer dirigido por Saavedra, hizo 800 metros a voluntad en 0", y en una distancia de 1800, que es de resistencia para esta categoría de animales, nos parece que puede responder finalmente a las esperanzas de su ecurie.

M'AMIE

Les gusta

Como la hija de Arcadie, es de las pocas, que no ha cumplido su compromiso hoy, reservándose para la carrera de mañana, lógicamente debe ser señalada como una probable ganadora.

M'Amie ayer, hizo 700 metros en 2" 1|5 y lleva de principal enemiga alguna de las que esta tarde haya [illegible] placé y ser presentada en su contra.

DE LUCA

[illegible] De Luca. El hijo de Valero después de producir una honrosa carrera en contra de Crampon y Zeppelin, ha continuado en excelentes condiciones y ha producido aprontes excepcionales. Los Olmos y Cacholote, que son los enemigos, es difícil que logren aventajarlo en esta oportunidad.

CACHOLOTE

Es serio enemigo

Será posiblemente el preferido de la opinión, porque todas sus últimas carreras son de primer orden, pero tiene tan poca fortuna que nada nos extrañaría que tuviera que resignarse con escoltar a De Luca quien posiblemente será el encargado de vencerlo mañana. Sin embargo es conveniente no olvidar que Cacholote es un candidato de primera fila.

COCKTAIL

Corre mucho

No cumpliendo su compromiso Miguelito y El Pibe, es Cocktail el más autorizado para adjudicarse el premio Pacalea.

El pupilo de Rufino Coll que ayer a la par de Galopago se desempeñó muy bien, puede imponerse, en contra de Esdepaja a quien termina de vencer y de Heliotropo que según diceres, está a punto de ganar.

ESDEPAJA

Siempre que sea bien corrido, este hijo de Américo, es contrario en cualquiera de las pruebas que viene disputando.

Esdepaja, después de ser segundo de El Pibe a cabeza fué segundo bien y mañana con 49 kilos será necesario que sus contrarios hagan proezas para poder derrotarlo.

HELIOTROPO

Andará cerca

Como un tercero en discordia puede tenerse en cuenta, mañana, a este representante del stud Caá Anda mucho y llevará un peso ventajoso.

HEMOS OIDO DECIR...

Que Rojero es el más autorizado para abandonar la categoría de perdedor.

—Que Lazy Boy y Gran Galeoto se han reservado para ésta; son los más autorizados para oponerle resistencia.

—Que la carrera de potrancas perdedoras es una repetición de la realizada hoy, con excepción de M'Amie, que es indiscutiblemente una candidata aceptable.

—Que De Luca anda corriendo mucho y no ha de encontrar resistencia en esta compañía.

—Que Los Olmos es el enemigo de mayor consideración del hijo de Valero.

—Que Cacholote inspira a su entraineur mucha confianza.

—Que si a El Pibe lo han reservado para esta carrera es un posible ganador.

—Que Cocktail corre muchísimo.

—Que Esdepaja termina de caer vencido injustamente.

—Que Heliotropo puede ser el encargado de proporcionar un buen dividendo.

—Que Clamor con sus 65 kilos ha de poner a prueba sus grandes ligerezas batiendo a todos los que le disputen la supremacía en el clásico Coronel Pringles.

—Que Telovoliodire es el indicado para oponerle seria resistencia al hijo de Fisherman, aprovechando los diez kilos que recibe.

—Que si a Lucky Day se le diese por repetir sus aprontes, sería capaz de proporcionar una sorpresa.

—Que el encuentro entre Su Majestad y Gran Cosa promete ser de interés.

—Que tanto la representante del stud Alvear, como la hija de Val d'Or inspiran gran confianza a sus respectivos entraineurs.

—Que la elección presenta sus dificultades.

—Que en la carrera de "gentlemen" entre Fortín Uno y Bayoco debe buscarse el ganador.

—Que si se producen algunas deserciones, el candidato lógico en el handicap de la milla puede ser Miguelito, que cuenta con grandes ejercicios.

—Que Yáñez Pinzón, como cualquiera de los que esta tarde hayan corrido y sean presentados, pueden oponerle seria resistencia.

—Que en el handicap limitado Remanso es el más indicado a resultar el ganador.

—Que Bis, a seis kilos, puede conseguir oponerle seria resistencia.

—Que José Eduardo y Tours en esta oportunidad han de mejorar su última carrera.

LA CARRERA DE GENTLEMEN

Será interesante más que por la calidad de los anotados, porque parece una carrera pareja, y en la que sus jockeys han de poner a prueba una vez más sus eximias cualidades.

Bayoco, Fortín Uno y Dunquerque son los mejores candidatos.

Hipódromo de La Plata

Por ser día festivo, tendremos mañana reunión en el hipódromo de La Plata.

Son nuestros favoritos:

1.a carrera: Monfort.
2.a „ Chasquido.
3.a „ V. de País.
4.a „ Regina.
5.a „ Nereo.
6.a „ Byzentine.
7.a „ Grand Papa.

Los boletos de regreso para los trenes de 11, 11.03 y 12.15 servirán de ingreso al hipódromo.

Hipódromo de Temperley

La reunión de mañana

Con un buen programa se efectuará mañana en este hipódromo una reunión matinal de carreras, debiéndose largar la primera a las 9.30 m.

INSCRIPCIONES

Para la reunión a efectuarse en Palermo el domingo próximo, se han hecho las siguientes inscripciones:

Premio Quillay, 2000 metros. — Cimarrón, Chacotón, Crampón, Promisión, Yupanquí, Galán, Montesquieu, Crag, Zeppelin, Cygnet, El Temerario, Ligera, Toca Fierro.

Premio Aldmine, 1500 metros — Oriflamme, Sacarina II, Kokoa, Gold Powder, D. des Pres, Bimba, Palombe.

Premio Trifle, 1500 metros — Mac Adam II, El Ñato, General Lyautey, Telele, Agridulce, Kopec, Por Dios, Maduro, Daino, Colhué, Crainqueville.

Premio [illegible], 1500 metros — Koletta, [illegible], Sabia, La Guitarra, [illegible], Bombonniere, Ternura, [illegible], Malévola, Cerina, Eeonis, Kiko, [illegible], Salopita, Buena Pieza, Festejada.

Premio [illegible], 1800 metros — Abatí Pororó, Procónsul, Nerón, Inmortal, Cocktail, Last Pip.

Premio Colibrí, 1600 metros — ¡Hip!, Borbotón, Sandolín, Fantasio, Custodia, Su Majestad, Gral. French, Jafet, Radieux.

Premio Moloch, 2500 metros — Merry Chap, Jacinta, Pope, El Temerario, Petrópolis, Tirsis, El Pibe, Magneto, Monserrat.

PROGRAMA

Damos a continuación el programa de la reunión a efectuarse en Palermo el jueves próximo:

PREMIO REMATE

Distancia 1600 metros

4000 Contraseña	2000 Jumana 50
4000 Montana 54	2000 Lark 50
3000 Firewood 52	500 Itaca 47
3000 Copelina 52	

PREMIO MANIQUI II

Distancia 1700 metros

Ofensiva II 56	R. Claudia 56
La Mocita 56	

PREMIO MERRY BACHELOR

Distancia 1100 metros

Somme 56	Antú 56
Galante 56	Cylleral 56
Parra 56	Sin Rencor 56
G. Tunante 56	Aliado 56
Risueño 56	Fendeur 56
R. Otter 56	Taladro 56
Diamant Bleu 56	Florón 56

PREMIO SEVILLANO

Distancia 1600 metros

Viruelita 58	Jumana 55
Pasaplata 58	F. del Pago 55
Mi Nena 55	Cerilla 52
Sabatina 55	

PREMIO CIGALE

Distancia 1500 metros

Inmortal 56	Castelar 56
Nerón 56	Machucho 56
Petillant 56	Matador 56
Uppercut II 56	Malandrín 56
Esdepaja 56	Guilbert 56
Preclaro 56	Panoli 56
Abatí Pororó 56	Rumbeador 56
Gringo 56	

PREMIO IDUS

Distancia 1100 metros

Sylvina 56	Festejada 56
Ducha Fría 56	Sibylle 56
Jaén 56	Kikú 56
Dantá 56	Ketty-Doyle 56
Bogotá 56	Malaquita II 56
Vivaz 56	Onda Real 56
Nazca 56	Quena 56
Milamores 56	

PREMIO CYLLENITA

Distancia 1700 metros

Utrecht 55	Petrópolis 52
Galápago 55	Guilbert 52
Biotzena 53	Costeau 52

PREMIO CAVADOR

Distancia 2200 metros

Miss Tonta 53	Ligera 48
Hurgón 52	Jacinta 46
Crampón 51	Gallito II 4.
Pope 50	Turpín 45
Galápago 50	

CRONICA DEPORTIVA

TIRO A LA PALOMA

TORNEO EN MAR DEL PLATA

[illegible] en enero de [illegible] en Mar del Plata el concurso de tiro a la paloma que tanto lucimiento reviste.

Intervienen en su disputa distinguidas personalidades de nuestros círculos sociales, políticos e intelectuales, realzando así la importancia que en sí tiene el concurso.

El concurso se inaugurará el 15 de enero próximo y su desarrollo se hará de acuerdo al siguiente programa:

Enero 15, a las 2 p. m. Polla de inauguración, handicap, 1 paloma; al 1.o, medalla de oro y 150 pesos; al 2.o, 100 pesos. Handicap, 8 palomas, 2 erradas y a continuación pollas y dobletes.

Enero 17, a las 2 p. m. Polla de ensayo, handicap, 1 paloma; al 1.o, una máquina fotográfica y 150 pesos; al 2.o, 100 pesos. Handicap, 1 paloma y a continuación pollas y dobletes.

Enero 18, a las 2 p. m. Polla de ensayo, handicap, 1 paloma; al 1.o, la copa y el 50 o|o de las entradas; al 2.o, 20 o|o de las entradas. Handicap, 8 palomas, 2 erradas, y a continuación pollas y dobletes.

Enero 20, a las 2 p. m. Polla de ensayo; distancia fija de 26 metros, 1 paloma; al 1.o, la copa y el 50 o|o de las entradas; al 2.o, el 20 o|o de las entradas. Distancia fija 26 metros, 8 palomas, 2 erradas y a continuación pollas y dobletes.

Enero 21, a las 2 p. m. Polla de ensayo, serie, 1 paloma; al 1.o, 2000 cartuchos y el 50 o|o de las entradas; al 2.o, 1000 cartuchos y el 20 por ciento de las entradas. Serie, 8 palomas, 2 erradas y a continuación pollas y dobletes.

Enero 22, a las 2 p. m. Polla de ensayo, doblete, 2 largadas a 24 metros; al 1.o, la copa y el 50 o|o de las entradas; al 2.o, el 20 o|o de las entradas. Doblete, 2 largadas a 24 metros y a continuación pollas y dobletes.

Enero 24, a las 2 p. m. Polla de ensayo, handicap, 1 paloma; al 1.o la carabina y el 50 o|o de las entradas; al 2.o, el 20 o|o de las entradas. Handicap, 8 palomas, 2 erradas, y a continuación pollas y dobletes.

Enero 25, a las 2 p. m. — Polla de ensayo; handicap, 1 paloma; al 1o. la copa y 200 pesos; al 2o. 100 pesos. Handicap, 1 paloma.

Enero 27, a las 2 p. m. — Polla de ensayo; handicap, 1 paloma; premio Pineral; al 1.o la copa y el 50 por ciento de las entradas; al 2.a, el 20 o|o de las entradas. Handicap, 8 palomas, 2 erradas, y a continuación pollas y dobletes.

Enero 28, a las 2 p. m. — Polla de ensayo, distancia fija, 27 metros, 1 paloma; al 1.o, el jarrón y el 50 o|o de las entradas; al 2.o, el 20 o|o de las entradas. Distancia fija, 27 metros, 8 palomas, 2 erradas y a continuación pollas y dobletes.

Enero 29, a las 2 p. m. — Polla de ensayo, doblete, 2 largadas a 24 metros; al 1.o, la copa y el 50 o|o de las entradas; al 2.o el 20 o|o de las entradas. Doblete, 2 largadas a 24 metros y a continuación, pollas y dobletes.

Enero 31, a las 2 p. m. — Polla de ensayo, serie 1 paloma; al 1.o, la copa y el 50 o|o de las entradas; al 2.o, el 20 o|o de las entradas. Serie, 8 palomas, 2 erradas y a continuación, pollas y dobletes.

Febrero 1.o, a las 2 p. m. — Polla de ensayo; handicap, 1 paloma; al 1.o, la copa y 200 pesos; al 3.o, 100 pesos. Handicap, 1 paloma y a continuación, pollas y dobletes.

Febrero 2, a las 2 p. m. — Polla de ensayo; handicap, 1 paloma; al 1.o, la copa y el 50 o|o de las entradas; al 2.o, el 20 o|o de las entradas. Handicap, 8 palomas, 2 erradas y a continuación, pollas y dobletes.

Febrero 5, a las 2 p. m. — Polla de ensayo; handicap, 1 paloma; al 1.o, la copa y 300 pesos; al 2.o, 100 pesos. Handicap, 1 paloma y a continuación, pollas y dobletes.

Febrero 6, a las 2 p. m. — Polla de ensayo; distancia fija, 26 metros, 1 paloma; al 1.o, la copa y 300 pesos; al 2.o, 100 pesos. Distancia fija, 26 metros, 10 palomas, 2 erradas y a continuación, pollas y dobletes.

Febrero 7, a las 2 p. m. — Polla de ensayo; serie, 1 paloma; al 2.o, 100 pesos. Serie, 8 palomas, 2 erradas y a continuación, pollas y dobletes.

Febrero 8, a las 2 p. m. — Polla de ensayo; handicap, 1 paloma; al 1.o, el cajón de champaña y 50 libras esterlinas; al 2.o, 20 libras esterlinas, y al 3.o, 10 libras esterlinas. Handicap, 8 palomas, 2 erradas y a continuación, pollas y dobletes.

Febrero 10, a las 2 p. m. — Polla de ensayo; handicap, 1 paloma. Al 1o., el cajón de champaña y 40 argentinos oro; al 2o., 20 argentinos oro; al 3o., 10 argentinos oro. Handicap, 1 paloma, y a continuación, pollas y dobletes.

Febrero 11, a las 2 p. m.—Polla de ensayo, distancia fija 26 metros, 1 paloma. Al 1o., 1 copa, el 50 por ciento de las entradas y medalla de oro; el 2o., salva la entrada. El sobrante para los pobres de Mar del Plata, distancia fija 26 metros, 10 palomas, 2 erradas.

Febrero 12, a las 2 p. m.—Polla de ensayo, distancia fija 26 metros, 1 paloma. Al 1o., 400 cigarros y 300 pesos; al 2o., 100 pesos. Barrage. 30 metros, 2 erradas; 2 palomas a 26 metros; 2 a 27 metros; 2 a 28 metros, y a continuación, pollas y dobletes.

Febrero 14, a las 2 p. m. — Polla de ensayo, serie, 1 paloma. Al 1o., medalla de oro y 800 pesos; al 2o., 300 pesos. Serie, 10 palomas, 2 erradas, y a continuación, pollas y dobletes.

Febrero 15, a las 2 p. m. — Palomas de ensayo — Gran premio Club Mar del Plata. Al 1o., 4.000 pesos y medalla de oro; al 2o., 700 pesos; al 3o., 300 pesos. Handicap, 12 palomas, 3 erradas, y a continuación, pollas y dobletes.

Febrero 16, a las 2 p. m.—Polla de ensayo, handicap, 1 paloma. Premio Gran Copa América; al 1o., la copa y dos libras esterlinas por cada tirador que intervenga en el premio Handicap, 10 palomas, 2 erradas.

Febrero 17, a las 2 p. m. — Polla de ensayo, serie, 1 paloma. Al 1o., copa del valor de 1000 pesos y 1000 pesos; al 2o., 500 pesos. Serie, 10 palomas, 2 erradas, y a continuación, pollas y dobletes.

Febrero 18, a las 2 p. m. — Polla de ensayo, distancia fija 27 metros, 1 paloma; premio Club Internacional de Cazadores. Al 1o., 1000 pesos y medalla de oro ofrecida por esta institución; al 2o., 200 pesos. Distancia fija 27 metros, 10 palomas, 2 erradas, y a continuación, pollas y dobletes.

Febrero 19, a las 2 p. m. — Polla de ensayo, handicap, 1 paloma. Al 1o. un automóvil Ford; al 2o., 500 pesos. Handicap, 10 palomas, 2 erradas, y a continuación, pollas y dobletes.

Febrero 20, a las 2 p. m.—Polla de ensayo, distancia fija 26 metros, 1 paloma; premio Club Diana de Rosario. Al 1o., 1000 pesos y medalla de oro, ofrecida por la institución; al 2o., 200 pesos. Distancia fija 26 metros, 10 palomas, 2 erradas, y a continuación, pollas y dobletes.

Febrero 21, a las 2 p. m.—Polla de ensayo, handicap, 1 paloma. Al 1o., 30 libras y medalla de oro; al 2o., 30 libras; al 3o., 20 libras. Handicap, 10 palomas, 3 erradas, y a continuación, pollas y dobletes.

Febrero 22, a las 2 p. m.—Polla de ensayo, distancia fija 27 metros, 1 paloma; premio Gran Premio Campeonato. Al 1o., 1 copa de valor de 1000 pesos y 1000 pesos; al 2o., 500 pesos. Distancia fija 27 metros, 10 palomas, 2 erradas, y a continuación, pollas y dobletes.

Febrero 23, a las 2 p. m.—Polla de ensayo, handicap, 1 paloma. Al 1o., 8 botellas de coñac y el 50 o|o de las entradas; al 2o., 4 botellas de coñac y el 20 o|o de las entradas. Handicap, 8 palomas, 2 erradas, y a continuación, pollas y dobletes.

Febrero 24, a las 2 p. m. Polla de ensayo handicap, 1 paloma; premio Gran Copa América. Se disputará en las mismas condiciones del premio que se disputa el 26 de este mismo mes.

Febrero 25, a las 2 p. m. Polla de ensayo, distancia fija 26 metros, 1 paloma. Al 1o. el "necessaire" y 300 pesos; al 2o., 100 pesos. Distancia fija 26 metros, 8 palomas, 2 erradas, y a continuación pollas y dobletes.

Febrero 26, a las 2 p. m. Gran premio de Beneficencia.

Febrero 28, a las 2 p. m. Gran premio Jockey Club, ofrecido por la comisión directiva del Jockey Club. de Buenos Aires. Al 1o., 4000 pesos; al 2o. 700 pesos; al 3o., 300 pesos. Serie, 12 palomas, 3 erradas y a continuación, pollas y dobletes.

Febrero 29, a las 2 p. m. Palomas de ensayo: gran premio Jockey Club, ofrecido por la comisión directiva del Jockey Club de Buenos Aires. Al 1o., 4000 pesos; al 2o., 700 pesos; al 3o., 300 pesos. Distancia fija 27 metros, 12 palomas, 3 erradas y a continuación, pollas y dobletes.

Marzo 2, a las 2 p. m. Polla de ensayo, handicap, 1 paloma. Al 1o., los botones y 300 pesos; al 2o., 100 pesos. Handicap, 1 paloma y a continuación pollas y dobletes.

Marzo 4, a las 2 p. m. Polla de ensayo, handicap, 1 paloma. Al 1o., gran medalla de oro; al 2o., medalla de oro; al 3o., un bastón. Handicap, 8 palomas, 2 erradas.

YACHTING

YACHT CLUB RIO DE LA PLATA

En el triángulo oficial de este club se disputará el próximo domingo una regata para embarcaciones a vela, organizada por la comisión directiva del mismo.

El programa de esta regata es el siguiente:

Serie única, premio "Pillado" para yates de la clase "Río de la Plata" de la matrícula del club. Distancia, 13 millas.

En esta prueba deberán tomar parte por lo menos cinco embarcaciones. La señal de partida será dada a la 1 p. m. Premios al 1.o, la copa; al 2.o, medalla de plata, y al 3.o, medalla de bronce.

Hasta el 10 del corriente, a las 6.30 p. m., se recibirán en la secretaría las inscripciones solicitadas para yates de propiedad del club.

BOX

DEMPSEY v. CARPENTIER

Concertación del asalto

Carpentier disputará a Jack Dempsey el título de campeón del mundo. El asalto acaba de ser concertado y tendrá lugar, probablemente, en julio del año entrante.

La noticia debe ser recibida con entusiasmo en todo el mundo y ya se formulan conjeturas respecto del probable resultado de la pelea.

Dempsey actual detentor del campeonato del mundo de peso pesado ha continuado su entrenamiento. Se le llama con razón "el pegador más fuerte del mundo". Antes de conquistar el título de campeón mundial, se hizo célebre por sus terribles golpes. Derrotó a Fred Fulton en 18 segundos 3|5 y en 1 minuto a Perlsy Flynn, conocido por su habilidad para resistir hasta el fin los asaltos de duración limitada. Finalmente, el 4 de Julio del corriente año se midió en Toledo (Ohio) con Jess Willard, el vencedor del negro Jhonson. Dempsey derrotó a Willard con asombrosa facilidad. Antes del match Dempsey había manifestado: "Se ha dicho que soy un "pegador fuerte", pero lo cierto es que jamás he pegado con toda mi fuerza". Después del encuentro había dicho: "Esta vez he pegado con toda mi fuerza". Sólo así se concibe que haya derrotado a Willard en sólo tres "rounds".

Carpentier acaba de obtener la más brillante victoria de su vida pugilista. En 74 segundos colocó "knock-out" al formidable Beckett, considerado por Dempsey como su más temible adversario. Carpentier derrotó a Beckett con la misma facilidad que evidenció al derrotar al ex-campeón inglés de peso pesado Bombardier Wells. Es en la actualidad el boxeador más científico.

La bolsa que se disputará en la pelea Dempsey-Carpentier por el campeonato del mundo, asciende a 35.000 libras esterlinas, adjudicándose el 60 por ciento al vencedor y el 40 o|o al vencido.

PELOTA

LA DEMOSTRACION DE AYER

En el local de la sociedad Laurak Bat se sirvió anoche un banquete en honor de los socios Julián Amundarain y Vicente del Río, por el triunfo que conquistaron ambos en el campeonato internacional de pelota a sare.

Ofreció la fiesta el presidente de la sociedad don Braulio Bilbao, haciendo resaltar los méritos de ambos socios y la brillantísima actuación en dicho campeonato.

Agradecieron la demostración, los obsequiados.

De nuestra segunda edición de ayer

En favor de los empleados nacionales—

En el acuerdo de ministros realizado hoy en la casa de gobierno se ha resuelto enviar un mensaje al congreso, pidiendo que sea incorporado a los asuntos de prórroga, el mensaje enviado con fecha 15 de abril del corriente año pidiendo que al tratarse el proyecto de ley de presupuesto, se modificase el artículo 4o. de la ley 4349 en el sentido de que se exima del descuento de 5 o|o y diferencia de sueldo al personal de la administración cuyo sueldo mensual no exceda de 120 pesos.

Como se sabe, en esta categoría están comprendidos millares de empleados humildes, a quienes el aumento de sueldo pedido por el P. E. no comporta ninguna ventaja por causa del descuento que marca la ley.

Empleados de correos y telégrafos, policía y otros funcionarios útiles e indispensable, son los que en su mayor parte han sufrido las consecuencias del descuento.

Teniendo en cuenta lo que por ello padecen millares de hogares, el Ejecutivo propondrá al congreso la devolución de las sumas descontadas al personal por la ley 10.648, a partir desde la fecha en que les fué aumentado el sueldo. Mientras, hasta tanto el congreso no tome en consideración el artículo 21 del proyecto de presupuesto que ha de regir para el año próximo, se aconsejará que la contaduría nacional suspenda el descuento que la ley establece.

En la presidencia—

Poco después de la 3 p. m., llegó a su despacho oficial el presidente de la república.

Recibió al vicepresidente del Banco Hipotecario del Uruguay señor Amegllo a quien acompañaba el presidente del Banco Hipotecario Argentino doctor Herrera Vega, y al jefe de la 1a. división general Uriburu.

Después se reunió con sus ministros en acuerdo, en el que fueron estudiados diversos asuntos de orden interno.

La cartera del interior—

Por prescripción facultativa el ministro del interior doctor Ramón Gómez, se vió obligado a tomar unos días de descanso.

Con fecha de hoy ha sido dado el decreto que transcribimos:

Buenos Aires, diciembre 6 de 1919. —El P. E. de la nación decreta:

Art. 1.o Encárgase de la cartera del interior mientras dure la ausencia del titular, al señor ministro de hacienda, doctor Domingo Salaberry.

Art. 2.o Comuníquese, publíquese y dése al R. O. — Firmado: YRIGOYEN. — Pueyrredón

El asunto de los mataderos—

Como anunciamos en nuestra primera edición se reunieron esta tarde en el despacho del intendente municipal, señor José Luis Cantilo, los abastecedores de esta capital, otro de los gremios afectados en el conflicto a propósito del cambio de horario en los mataderos.

Los abastecedores manifestaron al intendente municipal, serles de todo punto imposible aceptar el descanso dominical, explicando los fundamentos de esa determinación.

Después de un cambio de opiniones, el intendente resolvió prorrogar la situación actual hasta el miércoles próximo, a fin de estudiar una medida que consulte todos los intereses y ponga fin al actual conflicto.

Mañana domingo no faltará carne para el consumo por haber resuelto faenar los frigoríficos.

El intendente, señor Cantilo, abriga la confianza de resolver favorablemente para los intereses de la población y de los gremios afectados el conflicto [illegible].

[illegible] cuarteles—

La Sociedad Rural de Concordia ha comisionado a los señores Manuel J. Ciapa y Benito Legerea para que se entrevisten con el presidente de la república a fin de interesarlo en la pronta construcción de cuarteles para las tropas que guarnecen aquella ciudad.

La mencionada sociedad rural ha donado con aquel objeto diez hectáreas de terreno que ya han sido escrituradas a favor del gobierno, un millón y medio de ladrillos y quinientas toneladas de pedregullo colocadas en el terreno de las obras.

La municipalidad por su parte donó con el mismo fin cinco mil pesos en efectivo y 2.100 metros cúbicos de arena.

Ahora se trata de obtener del gobierno la autorización necesaria para comenzar la construcción de los cuarteles.

Las tarifas de tranvía—

Una numerosa comisión de tranviarios concurrió esta tarde a entrevistarse con el intendente municipal para formularle un pedido a propósito del aumento de tarifas.

Expuso la comisión que deseaba interesar la voluntad del señor intendente a fin de que el proyecto de aumento de tarifas de tranvías fuera enviado al concejo deliberante para que lo tratara en el período de sesiones extraordinarias. Manifestaron asimismo que la jubilación y el conocimiento oficial de servicios, por parte de las empresas, dependía del aumento de las tarifas y que confiaban en que el intendente auspiciaría ese proyecto que llenaba las justas y legítimas aspiraciones de miles de obreros.

El señor Cantilo les prometió propiciar ante el concejo deliberante ese pedido por considerarlo una justa compensación a los ponderables servicios que prestan los empleados y obreros de las empresas.

AVISOS VARIOS

Banco El Hogar Argentino
Avenida de Mayo 886
Tiene casas y departamentos en alquiler, en esta capital y pueblos suburbanos.

JOSE GALAN
Cirujano pedicuro
129 — SUIPACHA — 129
Consultas de 8 a 12 m. y de 2 a 7 p. m.
Domingos y días feriados de 8 a 12 m.

NAVEGACION
COMPAÑIA ARGENTINA DE NAVEGACION (Nicolás Mihanovich), Limitada — Servicios regulares.
Línea Buenos Aires-Montevideo. Salidas todas las noches a las 10 p. m. Servicio económico, jueves y sábado a las 8 p. m.
Línea Salto y escalas. Salidas martes, jueves a las 2 y 30 p. m. y domingos, a las 11 a. m.
Línea Colonia, Carmelo y escalas. Salidas miércoles y domingo a las 8 a. m.
Línea Corrientes y escalas, salidas los martes a las 11 a. m.
Línea Paraná Alto. Paraná, Paraguay y Alto Paraguay. Salidas, martes jueves y domingos a las 10 a. m.
Para informes y pasajes, dirigirse a la administración, calle 25 de Mayo esquina Cangallo, Buenos Aires. Unión Telef. 6705 Avenida.

PROFESIONALES
ABOGADOS
Estudio del
Dr. Andrés Ferreyra
Abogado
Lavalle 1312 U. T. 4240 Libertad

Dr. Arturo A. Parody Núñez
ABOGADO
De 9 a 5 p. m.
Avenida de Mayo 634 — Buenos Aires

Dr. Fernando Saguier
Estudio: Florida 440
U. T. 6087 (Avenida)

Dr. Hipólito Leys
Estudio: Lavalle 930 U. T. 3303 L.

Dr. Domingo E. Salaberry
Defensa 188

MEDICOS
ANALISIS LABORATORIO Y FARMACIA Abierto Día y Noche
SUIPACHA 477 DOCTORES NELSON
U. T. 916. Libertad

INGENIEROS
ALEJANDRO DE ORTUZAR
Ingeniero Civil. — Pericias, construcciones, hornos incineradores y saneamientos en el Delta del Paraná. Victoria 871, 4.o piso U. T. 335, Av.

CIGARRILLOS GOAL
á 20 y 30 cts

KALISAY
Se ha impuesto por sus bondades de aperitivo y vino quinado
LAGORIO, ESPARACH & Cía.

ADORNOS Para fiestas y casamientos — Suc. Vda. de Longobardi BOLIVAR 280

HERNIAS Quebraduras
Reducción [illegible] garantida por antiguas y voluminosas que sean y a toda edad mediante el empleo del Reductor "DORAT" patentado y garantido, es de interés para todo herniado leer el folleto que remitimos gratis. Dirigirse a DORAT—577, Esmeralda 577—Bs. A.

OBESIDAD Vientres caído
No malgaste su dinero comprando fajas confeccionadas que siempre resultan defectuosas, adopte el modelo LEONARD que será hecha de medida exclusivamente para cada caso y tendrá la seguridad de haber hecho una buena [illegible]. Diríjase a LEONARD, 577 Esmeralda 577 B. A.

SE APROXIMA EL VERANO

DEBE PENSAR EN VIVIR AFUERA DE LA CIUDAD ESTE VERANO PARA QUE USTED Y SU FAMILIA APROVECHEN EL AIRE PURO.

LOS PUEBLOS SUBURBANOS DEL FERROCARRIL OESTE SON LOS MAS SALUDABLES, CON LA VENTAJA ADICIONAL QUE, CON EL SUBTERRANEO, SON LOS MAS CERCANOS A LA CAPITAL.

TODOS LOS DATOS QUE NECESITE LE SERAN SUMINISTRADOS GUSTOSAMENTE POR EL DEPARTAMENTO COMERCIAL DEL F. C. OESTE EN LA ESTACION ONCE.

LA ADMINISTRACION

REMATES

...o Bullrich y Cía.

...ción de las haciendas ... establecimiento "Trili", ... F. C. P.—

... de alta mestización y ... buen estado, incluso 5000 ... de 1 a 4 años, en parte listos ... frigorífico, habiendo lotes mar... del establecimiento, vacas ... crías y servidas por toros ... de Hoz y vaquillonas de ... 1 1|2 años, existentes en el ... "Trili", de los seño... Megano e hijos, sobre la ... F. C. P., en la Pam... cuya liquidación se reali... terminación de contrato del ... de acuerdo al siguiente de...

... 3 y 4 años, listos para ...
... 3 años, muy buena cla... gordos y carne gorda.
... 3 años, mochos, buena ... gordos y carne gorda.
... 1 1|2 años, mochos, ... clase y estado, marca del ... establecimiento.
... 2 1|2 y 3 años, buena ... estado.
... 2 años, mochos, gran ... y estado, marca del esta... blecimiento.
... 2 años, buena clase y ...
... 2 años, buena clase y ...
... 2 años, buena clase y ...
... 1 1|2 años, mochos, ... clase y estado, marca del ... establecimiento.
... año, mochos, gran ... buen estado, marca del ... establecimiento.
... gran clase y estado, mar... del establecimiento, servidas ... toros de Martínez de Hoz, ...
... terneros al pie
... vacas 2 1|2 años, gran clase y estado, marca del establecimiento, servidas por toros de Martínez de Hoz, con terneros al pie
... vacas de gran clase y estado, marca del establecimiento, con terneros al pie
... vacas de 3 1|2 años, gran clase y estado, marca del establecimiento, preñadas.
... vacas de 2 1|2 años, gran clase y estado, marca del establecimiento, preñadas
... vacas gordas para carnicería.
... vaquillonas de 1 1|2 años, gran clase y estado, marca del establecimiento.
... ovejas para consumo.

20 caballos, yeguas de pecho y silla.

El remate se realizará ...

Comisión, 2 o|o al vendedor y 2 o|o a cargo de los compradores. Otros informes en nuestra casa, Florida 273, Buenos Aires. — Adolfo Bullrich y Compañía.

El domingo 14 de diciembre, a las 12 m., en el mismo establecimiento, sobre la estación, con las haciendas a la vista y debidamente clasificadas en lotes.

11|910 v. dic. 13

600 vacas Holandesas, Holstein, Friburgo, Flamencas y Durham—

Dos de los afamados tambos del establecimiento "El Destino", en Santa Fe, del señor Rodrigo Maggiora Denis. Comprende el primero 285 piezas, a saber:

20 vacas holandesas, con 20 terneros, overos negros;
60 vacas Holstein, con 60 terneros overos negros;
10 vacas Friburgo, con 10 terneros overos negros;
10 vacas Normandas, con 10 terneros overos negros;
50 vacas Holstein y holandesas, preñadas, servidas por toros Holstein;
35 vacas Flamencas, overas coloradas, servidas por toros Holstein.

Toda hacienda buena lechera, de tetas sanas, de 3 1|2 a 5 años, que producen un término medio de 10 litros diarios, ordeñando sólo tres tetas, habiéndolas que producen hasta 20 litros. Toda de muy buena clase y en excelente estado. Se rematarán:

El martes 9 de diciembre, a las 2 p. m., en nuestro local en Olivos, con las haciendas en lotes apropiados, donde se exhibirán desde el día 8. El segundo tambo, compuesto de 320 piezas, se rematará el lunes 15 de diciembre. De las 600 piezas en venta hay 500 de sola marca. Comisión a cargo de los compradores. — Adolfo Bullrich y Cía.

11|911 v. dic. 8

Shorthorn de pedigree, de Mattaldi—

55 vacas Shorthorn de pedigree servidas, procedentes de la cabaña "San Eugenio", de la sucesión de D. Eugenio Mattaldi. Figuran en la venta ejemplares nacidos en La Belén y Las Barrancas, del señor Manuel J. Cobo, en "La Armonía", del señor Héctor Cobo, y otros nacidos en San Eugenio. Se rematarán.

El sábado 13 de diciembre, a las 2 de la tarde, en nuestro local en Olivos F. C. C. A. Catálogos con detalles en nuestra casa. Comisión a cargo del comprador. — Adolfo Bullrich y Cía.

11|912 v. dic. 12

...ficio, 275 m. c. 96. Base retasada, pesos 4.263.88.

Consta cada casa de dos habitaciones, cocina y w. c., buena construcción, pisos de pino tea y patios de mosaico. 8 o|o a cuenta de precio y 2 o|o de comisión. Más informes: Sarmiento 1062. — Oscar Cúneo.

11|822 v. dic. 14

Estanislao Vargas

C. Pellegrini 318. U. T. 1084, Lib.

JUDICIAL. — POR DISPOSICION DEL SEñor juez de paz de la sección 3.a de la Capital, don Francisco Dioné, se ha designado al martillero don Estanislao Vargas, para que, previa publicación por cinco días en "LA EPOCA" y "Boletín Judicial", venda en público remate los muebles embargados en el juicio Morano Francisco contra Miranda José, facultándosele para percibir el 80 por ciento de seña y 10 o|o de su comisión. — Buenos Aires, diciembre 3 de 1919. — F. Dioné.

De acuerdo con el edicto que antecede, venderé en la calle Cangallo 1026, el miércoles 10 del actual, a las 4 p. m. — E. Vargas.

11|921 v. dic. 10

Máximo Rodríguez

JUDICIAL. — POR ORDEN DEL SEÑOR juez de primera instancia en lo civil, doctor A. Casabal, secretaría del doctor Laspiur, en los autos caratulados, Migliardi, Coronato y Zelasco, contra Mauricio B. García, sobre cobro de pesos.

Remataré: El domingo 21 de diciembre a las 4.30 p. m., y en el mismo, terreno con construcción, calle Pepirí 758, 762, (por Ambato a la altura del 3400), mide 8 mts. 66 ctms. de frente al Oeste, por 63 mts. 66 ctms. de fondo al Este. Superficie total, 551 mts. 29 dcms. 55 centímetros cuadrados. La construcción se compone de un salón de negocio al frente, a continuación 3 piezas dormitorio, con galería y una cocina y en la mitad del fondo, una pieza y cocina. Paredes de pino revestidas de hierro galvanizado. Agua corriente instalada. Divisiones de alambre. Puerta zaguán por el número 758; de negocio por el número 762. Tasación, pesos 4.410.36 cts m|n. el terreno, pesos 3.600 lo edificado; en total, pesos 8.010.36 m|n. Base de venta, las dos terceras partes o sean $ 5.340.24 m|n. Seña, 8 o|o. Comisión, 2 o|o. Por más datos al martillero, Boedo 1925. — Armando F. Laspiur, secretario.

11|886 v. dic. 20

Aduana de la Capital

Oficina de remates (galpón D). Dirección: pasando el puente de los diques sobre la calle Belgrano, o sea donde ésta comienza.

Los días 11 y 12 del mes en curso, a la 1.30 p. m., por orden del señor administrador D. Ernesto Anabia, se procederá a la venta de las mercaderías que a continuación se expresan, provenientes de rezagos, comisos, compras, averías, abandono.

Compras—

48 llantas de hierro, cubiertas de goma para camiones automóviles, medidas: 850 x 85, 820 x 120, 860 x 90, 870 x 100, 880 x 120, 900 x 100, 900 x 120, 920 x 100, 920 x 120, 969 x 140, 1030 x 140, 1050 x 140 y 1050 x 245; 265 cadenas enchapadas en oro para reloj; 95 pulseras enchapadas en oro para señora; 6 relicarios id id y 7 pares gemelos id id para hombre.

Comisos—

2560 anillos enchapados en oro; 684 anillos lisos id id; 1254 anillos con piedras, enchapados en oro; 250 cadenitas y cadenas falsas, enchapadas en oro; 180 relicarios surtidos enchapados en oro; 18 id con cadena id.; 1450 pares aros para señora enchapados en oro; 2000 botones para camisa con piedras falsas, enchapados en oro; 1370 id con escudo argentino y enchapados en oro; 840 prendedores para señora, esmaltados en plata; 20 barriles con vino garnacha; 20 cajones bicarbonato de sodio, carbonato de magnesia y bismuto; 120 maquinitas afeitar; 7 cuadros pintados al óleo sobre bronce; 2.239 k. éter enalítico; 114 pomitos vaselina.

Doce fusiles de guerra usados, diez sables bayonetas usadas, un sable bayoneta sin vaina usado, cuarenta y nueve tiros de guerra, sesenta y ocho piezas arneses de bazar, dos cuellos de plumas, doce blusas para marinero, diez pantalones, cuatro pantalones, dos sacos y cuatro sombreros de agua para gente de mar; todo usado en la guerra europea.

Abandono—

474 esqueletos con 15.000 kilos de tejas.

Rezagos—

29 fardos cortinas de paja; 31 cascos accesorios para lámparas incandescentes; 59 kilos alambre de cobre forrado en algodón; 1084 kilos extracto de roble; 461 kilos musgo artificial; 1 cajón artículos de goma trabajada (irrigadores, caños, bolsas, globos, guantes, etc.); 1900 kilos anís; 4 fardos hilado de algodón; 3991 k. b. harina; 2492 metros zefir de algodón; 550 latas dulce guayaba; 200 tarros ananás al natural; 12.100 tarros pasta tomate; 10 bolsas y 1 barrica yerba; 29 barriles y 3 pipas vino; 32.000 sobres en blanco; 1 cajón muñecos de celuloide; 24 fardos tabaco; 574 botellas vino Oporto; 2420 bolsas arpillera; 683 id id quemadas; 22 fardos pajones para botellas; 234 puños surtidos para sombrillas; 1 baúl muestras botines, zapatos de un solo pie; 28 relojes de metal; 950 cortaplumas de cabo negro y nácar; 629 puños para paraguas; 106 puñales con vaina; 72 tijeras para uñas; 1 cajón con pomitos para tocador; 1393 k. b. artículos de laboratorio; 103 k. bobinas barográficas, nitrato de plata y tintas, y numerosos bultos con muestras, encomiendas y efectos usados y diversas partidas con bebidas y comestibles.

Averías—

5 cajones medias de algodón; 2 id. de lana mezcla; 7 cajones abrochadores de algodón para calzado y 1 cajón ojalillos para calzado; 11 cajones púas para grafófono; 34 fardos y un cajón tabaco habano; 2 cajones armónicas; 1 cajón lámparas incandescentes; 1 cajón tejido de algodón.

Nota: Las mercaderías se encuentran en exposición. Sin comisión y 20 % de seña. — El jefe.

11|893 v. dic. 11

MINISTERIO de GOBIERNO

De Hacienda y Obras Públicas de la Provincia de Santiago del Estero

AVISO DE LICITACION

PARA LA CONSTRUCCION DE UN PUENTE CARRETERO SOBRE EL RIO DULCE, FRENTE A LA CIUDAD DE SANTIAGO DEL ESTERO.

De acuerdo con el decreto del P. E. de fecha 19 de septiembre en curso, recaído en el expediente No. 175, letra M., año 1919, llámase a licitación pública y escrita por el término de noventa días a contar desde el 25 del corriente, para llevar a cabo la construcción de un puente carretero sobre el Río Dulce frente a la ciudad de Santiago del Estero, mediante la inversión de la suma de (pesos 1.097.277.13) un millón noventa y siete mil doscientos setenta y siete pesos con trece centavos, en Títulos de la Deuda Pública Interna de la Provincia, cantidad a que asciende el presupuesto formulado por la Dirección General de Puentes y Caminos de la Nación, con las modificaciones introducidas al presupuesto por la Dirección de Obras Públicas de la Provincia.

Las propuestas deben presentarse en un sello provincial de cinco pesos la primera hoja y de un peso las subsiguientes, y además acompañar a las mismas un certificado de depósito hecho en Tesorería General de la Provincia o en el Banco de la Nación Argentina, a la orden del Poder Ejecutivo, por una suma equivalente al uno por ciento (1 o|o) del importe de cada propuesta; con estricta sujeción al decreto citado, presupuesto, cómputos métricos, planos y demás especificaciones preparados por la Dirección General de Puentes y Caminos de la Nación y las modificaciones introducidas al presupuesto por la Dirección de Obras Públicas de la Provincia.

El costo de dicha obra se atenderá con títulos de la deuda pública interna de la provincia, arbitrados por ley No. 662, de fecha 14 de diciembre de 1918.

Todos los antecedentes relacionados con esta construcción, están recopilados en folleto, los que se encuentran a disposición de los interesados en las Oficinas Receptoras de Rentas con asiento en la Capital Federal a cargo de los señores Raúl Christensen y Alberto R. Caut, domiciliados en las calles Perú número 375, 5o. piso, escritorio No. 3 y Callao No. 569, respectivamente y en la Subsecretaría del Ministerio de Hacienda y Obras Públicas de la Provincia de Santiago del Estero, donde se abrirán las propuestas el día martes 23 de diciembre del año 1919, a las nueve de la mañana.

Santiago del Estero, septiembre 19 de 1919. — R. Sánchez, subsecretario de Hacienda.

v. 11 dic.

Imprenta, Litografía y Linotipía

-- DE --

Alberto L. Cavenago

Especialidad en Catálogos, Planos de remate, Trabajos comerciales, Tesis, etc. etc.

MAIPU 683 — U. T. 506 Avenida — Buenos Aires

"COMALUMBRA"

REBAJAS DE PRECIOS

Alcohol carburado, cajón 2 latas, 18 litros	$ 25.40
Lata (tambor) de 20 litros	" 14.—
" " " 10 "	" 7.20
" " " 5 "	" 3.80
Mechas incandescentes especiales c|u.	" 0.45
" " comunes	" 0.40

Mercaderías puestas sobre vagón o puerto Buenos Aires

Compañía Argentina de Alumbrado a Alcohol

DEFENSA 429 — Buenos Aires.

Salaberry y Bercetche

...lcasa 188 — Buenos Aires — Córdoba 951 — Rosario.

... vacunos y 10.000 lanares

...Ramos Otero, F. C. S.—Liquidación de las haciendas del establecimiento "El Gato", y arrendamiento del ... base de $ 16 la hectárea, ... 3 de diciembre, a la 1 p. m., ... mismo establecimiento, situado ... estación Ramos Otero. Haciendas ... Durham, casi en su to... ... líquida del vendedor, que ... debidamente clasificadas ... acuerdo al siguiente detalle: ... [illegible]

Arrendamiento: En el mismo acto ofreceremos en remate público el arrendamiento del campo para ganadería por 3 años, a contar desde el 15 de diciembre de 1919, con la base de $ 16 la hectárea. Consta de 1792 hectáreas, dividido en 4 potreros; 2 molinos, 3 poblaciones, etc., siendo de muy buenos pastos y especial para cría. El pago del arrendamiento se efectuará por semestres adelantados, exigiéndose, el día 30, al que resulte arrendatario 1 semestre en garantía. Los interesados podrán revisar el campo con anterioridad a la fecha del remate ... [illegible] ... terminado el remate. Informes a nuestra casa.—Salaberry y Bercetche.

v. 7 dic.

Adolfo Calvete

...AL: SOLIDO MUEBLAJE, ... importado. Por disposición ... juez en lo civil doctor A. ... (secretaría Cabrera) y como ... a la sucesión de don ... Martín, remataré el martes ... diciembre, a las 8 de la noche, ... casa Crámer 2264 (Belgrano). ... piano Carlos Ott, muebles ... y de mimbre de sala, sillón ... N. A., grabados, acuarela, ... araña, carpeta, alfombra, espléndido juego comedor ... Thompson de caoba con sillones ... tipo Chippendale, espejo etasero, ... cortinados, araña, lo... un juego dormitorio roble, ... ropero 3 cuerpos, cama laqué, ... biombo, etc.; rico escritorio y biblioteca caoba y mar... de Thompson, grafófono ... perchero espejo, piezas cañas ... heladera N. A., mesa jar... madera, cortinas, tol... bañadera, lavatorio aguas ... y espejo baño; muebles y ... cocina, etc. En exposición desde ... antes, de 9 a. m. a 7 p. m. ... del remate. Comisión, 10 o|o. ... a mis escritorios, Avenida de Mayo 695. — Adolfo Calvete.

11|901 v. dic. 9

contra Russo Nicolás. El domingo 14 de diciembre, a las 4 p. m., en la misma. 8 o|o a cuenta de precio y 2 o|o de comisión en efectivo.—Giménez Zapiola, Panelo y Cía., Florida 239.

11|867 v. 13 dic.

JUDICIAL.—GRAN RENTA: EL 13.50 o|o. Cochabamba 2494 al 2500, esquina Alberti 1308 al 1316, a 1 cuadra de la Avenida San Juan. Terreno: 8m.66 de frente a Cochabamba por 26m.40 frente a Alberti. Edificio: 2 casas independientes, cada una tiene: salón negocio, 2 habitaciones, cocina, w. c. y patio. Construcción antigua. Renta en conjunto pesos 165, por mes. Base $ 14.666.66, las dos terceras partes de la tasación. Por orden del señor juez de primera instancia, doctor Martín y Herrera secretaría del doctor Matienzo, a propuesta de partes, en el expediente No. 10.039, año 1919.

El domingo 14 de diciembre, a las 4 p. m., en la misma. 8 o|o a cuenta de precio y 2 o|o de comisión en efectivo. — Giménez Zapiola, Panelo y Cía., Florida 239.

11|868 dic 13

...rrico y Williams

... SOBERBIA MANZANA, LUIS ... Campos, Olleros, Gorostiaga y ... en lotes, en 4 anualidades ... Frente a la quinta Villa ... de Tornquist, con tranvías ... adoquinado pago, en sus ... Campos y Olleros, y a 3 ... de la estación Golf (F. C. ...). ... de las poquísimas manzanas ... quedan sin dividir en ese ... barrio de chalets. Venta ... por división de condominio, ... con bases ínfimas, pe... de $ 3 a $ 7.50 la ... 25 o|o al contado, ... año, 25 o|o a dos años y ... años, con 8 o|o de in... pagadero por semestres ... y garantía hipotecaria. ... inmediatas. Después más ...

... 17 de diciembre, a las ... nuestra casa, Bartolomé Mitre ... Seña 8 o|o. Comisión 2 o|o. ...rrico y Williams.

11|865 v. 9 dic.

...CHALETS NUEVOS, L. M. CAM... Base, $ 28.000. Gorostiaga ... $ 22.000. y Blandengues ... $ 18.000. En 4 anualidades ... condiciones que los te... que se refiere el aviso an... Después detalles.

... 27 de diciembre, a ... nuestra casa, Bartolomé Mi... Guerrico y Williams.

11|866 v. 9 dic.

...nez Zapiola, Panelo y Cía.

...CIAL: CAMPILLO 2707 (An... esquina Avalos 1104, a ... de Donato Alvarez y 4 de ... Terreno: 18m.41 de ... 6m. en la ochava, ... otro frente al N. E. y ... N. O. y 6m.37 en el ... 2 habitaciones, coci... Base $ 3300. Orden del ... primera instancia, doctor J. ... secretaría del doctor Vin... a propuesta de parte, en el ex... ... Francisco y otro

J. V. Posada

Judicial: En Vilela. A 3 horas de Buenos Aires, 2057 hect. 68 as. 92 ctas., en seis lotes. Muy buen campo de muchos y buenos pastos. Bastará que se diga de él que en las inundaciones últimas sólo fué alcanzada por las aguas una mínima parte de su extensión y recibió numerosas haciendas a pastoreo. Tierra fertilísima que con algunas obras de drenaje se convertiría en una fuente de riqueza.

El jueves 18 de diciembre a las 3, en mi local San Martín 121. Por orden del señor juez de primera instancia doctor Arturo Seeber, secretaría Cabrera, en los autos sucesorios de la señora María Etchelecu de Lerdou. Base, 100 $ la hect.

Es un campo que por su proximidad a Buenos Aires y a la estación del ferrocarril, de la que sólo dista mil metros, y a donde se va y regresa en el día, puede destinarse perfectamente para tambos. Está disponible y los lotes se entregarán medidos y amojonados.

Títulos perfectos; las escrituras se otorgarán por ante el registro del escribano don Santiago Chorra, que ha sido designado por el juzgado. Seña, 8 o|o. Comisión, 2 o|o.

Notas: a) En el lote N.o 1 hay una población de material y un pequeño monte. En el número 2 un molino Aermotor con tanque australiano y bebedero en perfecto estado y en el N.o 5, un tanque australiano y restos de un molino. b) El campo figura en el plano catastral de la provincia bajo el nombre de Bernardo Lerdou, al SE. de la estación Vilela y lindando con éste. c) Los interesados hallarán en la estación diariamente, desde el 3 de diciembre, el coche de Robledo que los conducirá gratuitamente hasta el campo en la siguiente forma: miércoles, viernes y domingos esperará la llegada del tren que sale de la estación Constitución a las 8.3 a. m. y martes, jueves y sábados llevará a los interesados que lleguen a Vilela a las 2.4 p. m., por los trenes de afuera. Por más datos, planos, etc., dirigirse a mi escritorio, San Martín 121, Bs. Aires. — J. V. Posada.

11|891 v. dic. 18.

Oscar Cúneo

JUDICIAL. — DOS CASAS EN BELGRANO. — Calle Estomba entre Guayra y Manuela Pedraza. A cinco cuadras de la estación Coghland. Juez doctor Meléndez, secretaría del doctor José F. Oderigo. Juicio Marcelino Ugarte y otros contra Monchietti Domingo.

El domingo 14 de diciembre a las 4 p. m., allí mismo. Manzana M., lote número 7, mide según tasación, 12 m. 99 de frente al Sud Oeste sobre la calle Estomba, por 19 m. 43 de fondo en su costado N. O. y 20 m. 64 costado S. O., teniendo en su contrafrente 13 m. 6. Superficie, 260 m. c. 35. Base retasada, $ 2.291.52 m|n.

Manzana M, lote número 8, 12 m. 99 de frente S. O. sobre Estomba, 20 m. 64 costado N. O. y 21 m. 85 costado S. O., teniendo en su contrafrente 13 m. 6. Su...

FERROCARRIL CENTRAL DE CORDOBA

TRENES DE PASAJEROS

Los trenes de pasajeros salen de Retiro C. C. (Bs. Aires), para

Destino	Días	Hora
Rosario	Diariamente	a las 8 a. m.
Rosario, Santa Fe, San Francisco, Córdoba, Tucumán	Lunes, Miércoles, Viernes y Sábados	a las 9.30 p. m.
Santiago del Estero, Catamarca	Lunes, Miércoles y Sábados	a las 9.30 p. m.
Rosario de la Frontera, Salta, Jujuy	Miércoles y Sábados	a las 9.30 p. m.
La Quiaca	Miércoles	a las 9.30 p. m.

SERVICIO DE CARGAS

Entre Retiro C. C. (Buenos Aires) y ROSARIO, CORDOBA, SAN FRANCISCO, RAFAELA, TUCUMAN, SANTIAGO DEL ESTERO, SALTA, JUJUY, LA QUIACA, EMBARCACION, CHILECITO, LA RIOJA, SAN JUAN, CATAMARCA, SANTA FE, RECONQUISTA, VERA, RESISTENCIA.

Las mercaderías cargadas en Retiro durante el día salen a destino la misma noche.

Por informes y tarifas ocurrir: calle San Martín 154 (Galería Güemes), Buenos Aires, y en estación Retiro C. C.

DICIEMBRE DE 1919 — H. G. CABRETT, Administrador General

Banco Comercial del Azul

FUNDADO EN 1889

Bmé. Mitre 499, esq. San Martín

Casa Matriz: Azul, F. C. S. Sucursal: Coronel Pringles, F. C. S.

Atiende toda clase de operaciones bancarias

A. S. ROSSI - E. MALCORRA, GERENTES

United River Plate Telephone Co. Ltd.

(Compañía Unión Telefónica)

En vista de que personas poco escrupulosas, MANIFESTANDOSE SEÑORITAS EMPLEADAS DE ESTA COMPAÑIA, concurren al domicilio de los señores abonados para pedir se sus-criban a un diario del personal de la misma, es de nuestro deber declarar que ESTAS PRESENTACIONES SON FALSAS y el público no debe dejar sorprender su buena fe en la creencia de que se trata de nuestras empleadas, pues ya algunos abonados han sido sorprendidos.

Diciembre 1919. — LA ADMINISTRACION

BANCO MUNICIPAL DE PRESTAMOS

SUIPACHA Y VIAMONTE

Exhibición y remate: AVENIDA DE MAYO 1073

GRAN REMATE DE ALHAJAS y objetos varios

Máquinas de coser, muebles, ropas, armas, etc.

COMENZARA EL DIA 9 DE DICIEMBRE DE 1919 A LA 1 DE LA TARDE

Exhibición y remate: AVENIDA DE MAYO 1073

Los empeños de alhajas que se hallan comprendidos en este remate (vencidos hasta el 30 de Septiembre ppdo.) sólo podrán renovarse o rescatarse hasta el día 29 de Noviembre inclusive.

LOS MUEBLES A REMATARSE CORRESPONDEN A LOS EMPEÑOS VENCIDOS NUMERADOS HASTA EL N.o 4255.

BANCO HIPOTECARIO NACIONAL

25 DE MAYO 245 — BUENOS AIRES

CONDICIONES GENERALES DE LOS REMATES

1.o—Los remates están sujetos a la aprobación del directorio, dentro de los quince días de efectuados, y se hacen por cuenta del deudor, con sujeción a las leyes números 8172 y 9155.

2.o—El comprador podrá continuar con la hipoteca que reconoce la propiedad, abonando la diferencia entre la deuda actual y el precio de compra.

3.o—Todo comprador abonará en efectivo al armar el boleto, el 5 % de seña y el 1 % de comisión.

4.o—Los títulos de propiedad pueden ser revisados en el archivo del Banco antes del remate.

5.o—Por mayores informes, ocúrrase a las oficinas del Banco.

CAPITAL

EL DOMINGO 7 DE DICIEMBRE. En la misma, a las 4 p. m. Casa Cayena 1183, entre Gaona y Figueroa. Mide: 8 m. 66 por 27 m. 71. Con 3 piezas y dependencias. Deuda por afirmado a cargo del comprador. N.o H.o 33.152, L. Base, $ 5.600. Hipoteca, $ 3.500. Deuda, $ 2.998. nov. 23.

EL JUEVES 11 DE DICIEMBRE. En su local a las 3 p. m. Dos casas Nahuel Huapí número 5581|83, entre Burela y Altolaguirre. Mide: 18 mts. por 28 mts. Consta de 4 piezas, una más de servicio, toilette y dependencias en cada casa. Deuda por afirmado a cargo del comprador. N.o H.o 10.001, 6 o|o. Base, $ 23.000. Hipoteca, $ 15.000. Deuda, $ 13.488. noviembre 27.

EL DOMINGO 14 DE DICIEMBRE. En la misma a las 4.30 p. m. Casa Lavalloi número 5285, entre las de San Alberto y Franco. Mide: 8 m. 66 por 28 m. 87. Ad Corpus. Con dos piezas y dependencias. N.o H.o 18.114, 6 o|o. Base, $ 1.500. Hipoteca, $ 1.500. Deuda, $ 1.382. noviembre 30.

EL MARTES 16 DE DICIEMBRE. En su local a las 3 p. m. Casa Triunvirato números 4301|05, esquina a Juramento 4989|95. Mide: 12 m. 97 al S. O., 34 m. 62 al S. E., 34 m. 64 al N. O. y 10 m. 29 en el N. E. Con salón-negocio, 4 piezas, 2 más de servicio y dependencias. N.o H.o 18.466, 6 o|o. Base, $ 17.800. Hipoteca, $ 14.000. Deuda, $ 12.906. diciembre 2.

EL MARTES 16 DE DICIEMBRE. En su local a las 3 p. m. Casa San Luis 3940|48, entre Bermejo y Ecuador. Mide: 8 m. 66 por 16 m. 887. Consta de planta baja con 4 piezas y planta alta con 5, teniendo una más de servicio y dependencias en cada planta. N.o H.o 12.902, 6 o|o. Base, pesos 25.800. Hipoteca, $ 22.000. Deuda, $ 19.782. diciembre 2.

EL MARTES 16 DE DICIEMBRE. En su local a las 3 p. m. Casa Washington 2829, entre Nahuel Huapí y Congreso. Mide: 8 m. 66 por 25 m. 70 al S. E. y 24 m. 59 al N. O. Ad Corpus. Con 2 piezas, galería y dependencias. N.o H.o 15.704, 6 o|o. Base, $ 6.500. Hipoteca, $ 4.500. Deuda, $ 4.115. dic. 2.

EL JUEVES 18 DE DICIEMBRE. En su local a las 3 p. m. Casa Carlos Calvo 744. Mide: 5 m. 88 por 58 m. 888. Consta de 7 piezas, 2 más de servicio y dependencias. N.o H.o 7.484 6 o|o. Base, $ 29.900. Hipoteca, $ 27.000. Deuda, $ 24.062. diciembre 4.

EL JUEVES 18 DE DICIEMBRE. En su local a las 3 p. m. Casa Roque Pérez 2778, entre Bebedero y Nahuel Huapí. Mide: 17 m. 32 por 42 m. 64 al S. E. y 42 m. 49 al N. O. Con 5 piezas, 2 más de servicio en altos y dependencias. N.o H.o 15817, 6 o|o. Base, $ 14.700. Hipoteca, $ 9.500. Deuda, $ 8.688. dic. 4.

EL JUEVES 18 DE DICIEMBRE. En su local a las 3 p. m. Casa Otero 376, entre Jorge Newbery y Leones. Mide: 7 m. 80 por 19 m. 69. Consta de 2 habitaciones, 2 pequeñas piezas y dependencias. N.o H.o 32196, L. Base, $ 2.200. Hipoteca, pesos 1.300. Deuda, $ 1.101. diciembre 4.

EL VIERNES 19 DE DICIEMBRE. En su local a las 3 p. m. Casa Alsina 1814|23. Mide: 15 m. 15 por 56 m. 60. Ad Corpus. Consta de 2 departamentos en piso bajo, con salón-negocio y 2 piezas en cada departamento; otros dos en piso alto con 4 piezas cada uno y en el interior 44 piezas. Dependencias en todo. N.o H.o 33.126, L. Base, $ 36.700. Hipoteca, $ 30.000. Deuda, $ 22.863. Dic. 5.

EL DOMINGO 21 DE DICIEMBRE. En la misma, a las 5 p. m. Casa Nahuel Huapí 3032, entre Zapiola y Conesa. Mide: 8 m. 66 por 27 m. 65. Ad Corpus. Consta de 5 piezas, 2 más en altos y dependencias. N.o H.o 5.385, 6 o|o. Base, pesos 6.700. Hipoteca, $ 5.000. Deuda, pesos 4.411. Inc. dic. 7.

LA PLATA

Casa en Villa Humberto 1.o, partido de San Martín, en la misma propiedad, el 7 DE DICIEMBRE a las 10 a. m., edificada en el lote de terreno designado en el plano de la misma con el número 33 de la manzana 203, compuesto de 8.75 mts. de frente a las calles Juárez por 21.09 mts. de fondo y frente a la calle Lobos. Ad Corpus. Lindando: al N. O., con la calle Juárez; al N. E., con el lote 34; al S. O., con la calle Lobos y al S. E., con el lote 32. N.o H.o 58|260, serie 6 o|o. Base, $ 1.600. Hipoteca, $ 1.500. Deuda actual, $ 1.298:472.

LA EPOCA, 23 de noviembre de 1919.

Casa en la ciudad de La Plata, situada en la calle 10 número 1178, en su sucursal La Plata, el día 9 de diciembre a las 2 de la tarde; terreno, mide 8 metros de frente por 50 metros de fondo, conteniendo 12 habitaciones y demás dependencias. La deuda por construcción de cloacas a cargo del comprador, es de $ 3.230.55, que puede ser abonada en 53 cuotas trimestrales de $ 111.16 c|u. incluído los intereses.

No. Ho. 627|2093, serie 6 o|o. Base: 15.000 $. Hipoteca: $ 15.000. Deuda actual: $ 13.116:235.

LA EPOCA, 25 de noviembre de 1919.

Casa-quinta en el cuartel 8.o del partido de San Vicente, en su sucursal La Plata, el 10 DE DICIEMBRE, a las 3 p. m., próxima a la estación San Vicente (F. C. S.), compuesto el terreno de 139.10 mts. de frente al E.; 69.05 mts. al N.; 122.03 mts. al O. y 66.42 mts. en el S.; conteniendo: 8 habitaciones y demás dependencias. Sus límites son: al E., con Palacios; al N., con Sánchez; al O., con la manzana 8 y al S., con la 10. Todos los rumbos calles en medio. N.o H.o 3649|21557, serie L. Base, $ 14.100. Hipoteca, $ 8.000. Deuda actual, $ 6.778:529.

LA EPOCA, 26 de noviembre de 1919.

Propiedad en el cuartel 3.o del partido de Matanza, pueblo Tablada, en la avenida Campana, esquina Escaso s|n., en su local 25 de Mayo 245 (Capital Federal), el 12 DE DICIEMBRE a las 3 p. m., edificada en tres fracciones de terreno, a saber: 1.a fracción, 14 mts. de frente N. por 52.82 mts. de fondo; lindando: al N., con la calle Campana; al S., con J. E. Elgüe; al E., con la calle Escaso y al O., con Elgüe. 2.a fracción, 5.64 mts. de frente al N. O. por 52.84 mts. de fondo; lindando: al N. O., camino a Campana; al N. E., con P. Entiener; al S. E. y S. O. con terreno de su manzana. 3.a fracción, dos lotes unidos: 17.32 mts. de frente al N. E. por 36 mts. 839 mm. de fondo, lindando: al N. E., con la calle Escaso; al S. O., con los lotes 10 y 11; al S. E., con el lote 20 y al N. O., con el lote 26 de su manzana. Esta propiedad se vende en el estado en que se encuentre. N.o H.o 2393|16528, serie 6 o|o. Base, $ 2.000. Hipoteca, $ 2.000. Deuda actual, pesos 1.820:137.

LA EPOCA, 28 de noviembre de 1919.

Casa en la ciudad de Chivilcoy, calle Saavedra número 100, esquina General Paz, en el local del Banco de la Nación Argentina en Chivilcoy, el 14 DE DICIEMBRE a las 11 a. m., terreno mide 19.12 mts. sobre la calle General Paz por 32 mts. de fondo y frente sobre la calle Saavedra, conteniendo un salón, dos habitaciones y demás dependencias. N.o H.o 2126|14123, serie 6 o|o. Base, $ 2.000. Hipoteca, pesos 2.000. Deuda actual, $ 1.814:011.

LA EPOCA, 30 de noviembre de 1919.

Casa-quinta en el partido de La Plata, denominada La Nefer, en su sucursal La Plata, el 15 DE DICIEMBRE a las 3 p. m., distante como a 2 y 1|2 cuadra al N. O. de la estación Hernández (F. C. S.), edificada en dos fracciones de terreno que son parte de la chacra número 10, sección D., plano oficial y señaladas en un plano especial que citan sus títulos con los números 1 y 2 con superficie de 47.285 mts. cds., conteniendo: 6 habitaciones y demás dependencias. La deuda por construcción de afirmados, es por cuenta del comprador desde la aprobación del remate. N.o H.o 638|3028, serie 6 o|o. Base, $ 6.000. Hipoteca, $ 6.000. Deuda actual, pesos 5.346:494.

LA EPOCA, 1.o de diciembre de 1919.

ROSARIO

Casa en la ciudad de Rosario, calle Rioja número 2435, en su sucursal Rosario, el día 9 de diciembre, a las ... terreno, mide 8.66 metros de frente por 42 mts. ... al ... y 40 metros ... El comprador se hará cargo de ... segunda hipoteca en efectivo de ... que reconoce la propiedad ... el artículo 2o., inciso ... ley número 8172, con ... anual, pagaderos ... dos con vencimiento ... de 1922, no pudiendo ... admitirse pagos parciales.

No. Ho. 154|9791 ... Base ... $ 2.750. Hipoteca, $ 1880. Deuda actual: $ 1.604:147.

LA EPOCA, 25 de noviembre de 1919.

Casa en la ciudad de Rosario, calle Ocampo número 550, a los ... de la esquina 1.o de Mayo ... en su sucursal Rosario, el 10 DE DICIEMBRE a las 2 p. m., terreno mide 8.66 mts. de frente al S., por 17.32 mts. ... N.o H.o 302|13115, serie 6 o|o. ... pesos 3.800. Hipoteca, $ 3.000. Deuda actual, $ 2.697:647.

LA EPOCA, 26 de noviembre de 1919.

Casa en la ciudad de Rosario, calle ... de Mayo número 1446, entre las de 9 de Julio y General López, en su sucursal Rosario, el 11 DE DICIEMBRE a las 2 p. m., terreno mide 12.99 mts. al E. por 47 ... metros de fondo. N.o H.o 151|7741, ... 6 o|o. Base, $ 8.000. Hipoteca, $ ... Deuda actual, $ 7.199:537.

LA EPOCA, 27 de noviembre de 1919.

PARANA

Casa en la ciudad de Gualeguay, en el ángulo S. E. que forman las calles Victoria y Ayacucho, en el local del Banco de la Nación Argentina en Gualeguay, el ... DICIEMBRE a las 10 a. m., terreno mide 35.44 mts. de N. a S. por ... de E. a O., lindando: al N., ... Ayacucho, en medio O. Pérez ... tegui; al S., con J. Mihura y ... doy; al E., con J. Subillaga ... la calle Victoria. N.o H.o 1... rie H. Base, $ 10.300. Hipoteca, $ ... Deuda actual, $ 6.827:407.

LA EPOCA, 22 de noviembre de 1919.

CORRIENTES

A requerimiento judicial. — Casa en la ciudad de Corrientes, calle Carlos Pellegrini número 1765, en su sucursal Corrientes, el 10 DE DICIEMBRE a las ... m., terreno mide 15 mts. 589 mm. de frente por 1 mts. 589 mm. de fondo. N.o H.o 133|23820, 2.a ley 9155, ... Base, $ 3.050. Hipoteca, $ 2.350. Deuda actual, $ 2.235:614.

LA EPOCA, 26 de noviembre de 1919.

SALTA

Finca en la ciudad de Salta, en la esquina N. O. de las calles Balcarce y Santiago del Estero, en su sucursal Salta, el 16 DE DICIEMBRE a las 2 p. m., comprendiendo el terreno de 3.270.85 mts. cds., conteniendo esta finca, siete divisiones de casas ... la calle Balcarce y 4 sobre la calle Santiago del Estero, con 26 habitaciones y dependencias. N.o H.o 103|10158, serie 6 o|o. Base, $ 56.000. Hipoteca, $ 42.000. Deuda actual, $ 41.455:587.

LA EPOCA, 26 de noviembre de 1919.

Casa en la ciudad de Salta, calle General Alvarado números ..., entre las de Libertad y Buenos Aires, en su sucursal Salta, el 17 DE DICIEMBRE a las 2 p. m., compuesto el terreno de una superficie de 371.15 mts. cds., conteniendo 14 habitaciones y demás dependencias. N.o H.o 16|3691, serie 6 o|o. Base, $ ... Hipoteca, $ 20.000. Deuda actual, $ 17.488:313.

LA EPOCA, 2 de diciembre de 1919.

CORDOBA

Casa en Alta Córdoba, municipio de la ciudad, calle Balgorria (antes Olavarría) número 773, entre las de Urquiza y Francisco ..., en su sucursal Córdoba, el 18 DE DICIEMBRE a las 2 p. m., compuesto el terreno de 12.10 mts. de frente por ... mts. de fondo. N.o H.o 743|23418, 2.a ley 9155, 2.a serie. Base, $ 3.000. Hipoteca, pesos 2.100. Deuda actual, $ 2.012:...

LA EPOCA, 2 de diciembre de 1919.

Casa y terreno en la ciudad de Córdoba, calle Santa Rosa número 774, frente a la plaza Colón, en su sucursal Córdoba, el 17 DE DICIEMBRE a las 2 p. m., terreno mide 10 mts. 404 mm. de frente a la plaza Colón por 47 mts. ... mm. de fondo. N.o H.o 187|10457, serie 6 o|o. Base, $ 40.000. Hipoteca, $ 28.000. Deuda actual, $ 25.175:027.

LA EPOCA, 2 de diciembre de 1919.

Dos casas en el pueblo de San Vicente, municipio de la ciudad de Córdoba, ... calle Juan Rodríguez ... y la ... dos Unidos, formando ... N.o 2 de la manzana ... pueblo de San Vicente ... 26 metros de frente por ... do y el segundo de 26 metros de frente por 17 metros de fondo, o lo más o menos que resulte; lindando: al N., ... lle Juan Rodríguez; al E., con la calle Estados Unidos; al S., con M. L... y al O., con A. Garzón. N.o H.o ..., serie 6 o|o. Base, $ 7.100. Hipoteca, pesos 6.000. Deuda actual, $ ...

LA EPOCA, 4 de diciembre de 1919.

Terreno y edificio ubicado en las quintas de riego, estación Argüello, suburbios N. O. de la ciudad de Córdoba, en su sucursal Córdoba, el 19 DE DICIEMBRE a las 3 p. m., con superficie de 2 hectáreas, 9278 mts. cds.; lindando: al N., con B. de Cerutti y J. Cerutti; al S., con S. G. Juárez; al E., con herederos de S. Bustos y al O., con P. I. de Francis y otros. N.o H.o 555|21490, serie 6 o|o. Base, $ 7.150. Hipoteca, $ 5.500. Deuda actual, pesos 5.070:511.

LA EPOCA, 5 de diciembre de 1919.

SAN LUIS

Campo en el partido y departamento La Capital, lugar denominado Nueva Esperanza y Alto Blanco, en su local 25 de Mayo 245 (Capital Federal), el 18 DE DICIEMBRE a las 3 p. m., dista como a 3 leguas al S. de la ciudad de San Luis, y se compone de una superficie de 3658 hectáreas o lo más o menos que resulte dentro de los siguientes linderos: al N., con Guiñazú y Agnese y A. Barbeito; al S., con ... Romanella; al E., con L. Adaro y herederos de F. Adaro y al O., con J. Romanella y sucesores de C. Pereyra. N.o H.o 506|31278, serie L. Base, $ 33.000. Hipoteca, $ 25.000. Deuda actual, pesos 21.182:903.

LA EPOCA, 2 de diciembre de 1919.

Dos fracciones de terreno ubicadas en la ciudad de San Luis, calles Ayacucho y Caseros, en su sucursal San Luis, el 17 DE DICIEMBRE a las 10 a. m., designadas en el plano de división como lotes números 1 y 2, midiendo cada uno 43.33 mts. de N. a S. por 58 mts. de E. a O., a saber:

Lote 1: Contiene una casa habitación compuesta de 4 habitaciones y demás dependencias, lindando: al N., con la calle Ayacucho; al S., con el lote 2; al E., con la calle Caseros y al O., con S. Díaz. Base de venta, $ 4.500. Hipoteca, $ 4.000. Deuda actual, $ 3.639:316. Lote 2: Lindando: al N., con el lote 1; al S., con Valle y Ferrer y A. Q. de Alvarez; al E., con la calle Caseros y al O., con S. Díaz. Base de venta, $ 3.300 al contado. N.o H.o 148|15205 (Div.) serie 6 o|o.

LA EPOCA, 3 de diciembre de 1919.

Casa en la ciudad de San Luis, calle Chacabuco entre las de Bolívar y Las Heras, en su sucursal San Luis, el 18 DE DICIEMBRE a las 10 a. m., terreno mide 15 mts. de frente por 42 mts. de fondo, lindando: al N., con ... hoy J. L. Pareliada y O. P. de Moyano; al S., con B. y M. ..., hoy herederos Banelli; al E., con la calle Chacabuco y al O., con J. L. Pareliada. N.o H.o 117|12207, serie 6 o|o. Base, $ 1.100. Hipoteca, $ 1.100. Deuda actual, pesos 959:137.

LA EPOCA, 4 de diciembre de 1919.

Campo en el partido del Durazno, departamento Coronel Pringles, lugar denominado Virorco, en su sucursal San Luis, el 19 DE DICIEMBRE a las 10 a. m., compuesto de una superficie según títulos y mensura judicial, practicada por el agrimensor A. Mercerat, de 2065 hectáreas, 23 áreas, 35 centiáreas; lindando: al N., con C. y B. Ojeda; al S., con A. Ojeda; al E., con herederos de J. de la C. Sosa y P. A. Vega y al O., con campo ... en la cumbre de la sierra Alta de San Luis. N.o H.o 158|13945, serie 6 o|o. Base, pesos 20.200. Hipoteca, $ 20.000. Deuda actual, $ 18.140:106.

LA EPOCA, 5 de diciembre de 1919.

COMPRA-VENTA PARTICULAR

El Banco Hipotecario Nacional ha establecido en su local, calle 25 de Mayo 245, una oficina para la compraventa de propiedades urbanas y rurales hipotecadas a este Banco.

Esta oficina ha sido creada para facilitar en las mejores condiciones posibles la adquisición de inmuebles. Las órdenes de ventas deben ser extendidas en formularios que ... la Oficina y que ... a los que lo soliciten.

LICITACIONES

Ministerio de Obras Públicas
DIRECCION GENERAL DE PUENTES Y CAMINOS

...mase a licitación pública para ... 10 de diciembre próximo, a ... pasado meridiano, para la ... de materiales, útiles y herramientas con destino al taller ... la sección Almacenes Generales, de acuerdo con el pliego de condiciones preparado al efecto ... en la Dirección General de ... y Caminos de la Nación, calle Reconquista 575.
...nos Aires, noviembre 10 de ...
11|706 v. Dbre. 10

Ministerio de Obras Públicas
DIRECCION GENERAL DE PUENTES Y CAMINOS DE LA NACION

Llámase a licitación pública para el día 10 de diciembre próximo a las 3 y 30 p. m. para la provisión de 20.820 toneladas de cemento Portland, 14 balancines para 3 caballos, 83 balancines para 2 caballos, 178 balancines para 1 caballo, ... arados "Deere 200" de 0m.25 de ... 456 arneses completos, 628 ... de soga preparados de 2m.50 de largo y 28 tiros de cadena de ... 50 de largo. Con excepción del cemento Portland los interesados deberán remitir, con diez días de anticipación, a la sección Almacenes Generales en Dársena Sud, una muestra de cada uno de los artículos a proveer.
Las propuestas, que deberán ser extendidas en papel sellado de pesos 5.00 m|n. y acompañadas de la boleta de depósito en el Banco de la Nación Argentina por el ... del 3 o|o del valor de la provisión, serán presentadas en sobres cerrados y lacrados dirigidos al Director General de Puentes y Caminos de la Nación, Reconquista 575, y serán abiertos el día y hora indicados en presencia de los interesados que concurran. El pliego de condiciones para el cemento Portland y demás datos podrán ser obtenidos por los proponentes en la secretaría de la Dirección.—El secretario.
Dirección General, noviembre 6 de 1919.
11|705 v. Dbre. 10

Ministerio de Obras Públicas de la Nación

Llámase a licitación pública hasta el día 17 de diciembre próximo a las 3 de la tarde, para la provisión de 800 toneladas de cemento Portland y 250 toneladas de hierro en barras redondas de las dimensiones indicadas en la planilla respectiva. Los documentos pertinentes pueden solicitarse en la inspección general de máquinas y materiales, casa de gobierno, 3er. piso, todos los días hábiles de 1 a 5 p. m., teniendo lugar la apertura de propuestas el día y hora fijada, en la Dirección General de Navegación y Puertos, en presencia de los interesados. — Buenos Aires, noviembre 17 de 1919.
11|735 v. 17 dic.

Ministerio de Obras Públicas de la Nación

Llámase a licitación pública hasta el día 26 de diciembre próximo, a las 3 p. m., para la provisión de artículos navales en general, lubrificantes, metales, tornillos, remaches, ... pinturas, útiles de escritorio, ... de coke y fragua, ... limpieza y alumbrado, ...
Los documentos pertinentes pueden solicitarse en la inspección general de máquinas y materiales, casa de gobierno, 3er. piso, todos los días hábiles, de 1 a 5 p. m., teniendo lugar la apertura de propuestas en la dirección general de navegación y puertos, el día y hora fijada en presencia de los interesados. — Buenos Aires, noviembre 18 de 1919.
11|749 v. dic. 26

Ministerio de Obras Públicas de la Nación
DIRECCION GENERAL DE PUENTES Y CAMINOS

Llámase a licitación pública para el día 23 de diciembre próximo, a las 2 p. m., para la ejecución de las obras de reparación del camino de ... a Casares, zona del F. C. Central Argentino en la provincia de Santiago del Estero, cuyo presupuesto asciende a la suma de $ 12.505 moneda nacional.
Datos en la Dirección General de Puentes y Caminos de la Nación, calle Reconquista 575.
Bs. Aires, noviembre 23 de 1919.
11|793 v. dic. 23

Ministerio de Obras Públicas de la Nación
DIRECCION GENERAL DE PUENTES Y CAMINOS

Llámase a licitación pública para el día 23 de diciembre, a las 2.15 de la tarde para la ejecución de las obras de reparo del camino de Casares a Real Sayana, zona del F. C. Central Argentino en la provincia de Santiago del Estero, cuyo presupuesto asciende a la suma de $ 11.000 moneda nacional.
Datos en la Dirección General de Puentes y Caminos de la Nación, calle Reconquista 575.
Bs. Aires, noviembre 23 de 1919.
11|792 v. dic. 23

Ministerio de Obras Públicas de la Nación
DIRECCION GENERAL DE PUENTES Y CAMINOS

Llámase a licitación pública para el día 23 de diciembre, a las 2.30 de la tarde, para la ejecución de las obras de reparo del camino de Taboada a Garza, zona del F. C. Central Argentino en la provincia de Santiago del Estero, cuyo presupuesto asciende a la suma de $ 15.330 moneda nacional.
Datos en la Dirección General de Puentes y Caminos de la Nación, calle Reconquista 575.
Bs. Aires, noviembre 23 de 1919.
11|791 v. dic. 23

Ministerio de Obras Públicas
DIRECCION GENERAL DE NAVEGACION Y PUERTOS

Llámase a presentación de propuestas hasta el día 20 de diciembre próximo a las 3 p. m. para el suministro de 5.000 toneladas de leña de la calidad y dimensiones que establece el pliego de condiciones respectivo.
Las ofertas se formularán en papel sellado de 5 $ m|n. y serán presentadas el día y hora indicado, en la Dirección General de Navegación y Puertos (casa de gobierno, 3er. piso); en la oficina del ingeniero jefe de la comisión del Paraná Inferior (puerto Paraná), y en la comisión del Paraná Superior y Río Bermejo (Corrientes) donde pueden retirar los documentos pertinentes los interesados, todos los días hábiles, de 1 a 5 p. m.
11|856 v. dic. 20

Ministerio de Obras Públicas
DIRECCION GENERAL DE PUENTES Y CAMINOS

Llámase a licitación pública para el día 29 de diciembre próximo, a las 2 y 15 p. m., para la ejecución de las obras de reparo del camino de Fernández a Taboada, zona del F. C. Central Argentino en la provincia de Santiago del Estero, cuyo presupuesto asciende a la suma de $ 11.113 m|n.
Datos en la Dirección General de Puentes y Caminos, calle Reconquista 575.
Buenos Aires, noviembre 29 de 1919.
11|835 v. Dbre. 29

Ministerio de Obras Públicas
DIRECCION GENERAL DE PUENTES Y CAMINOS

Llámase a licitación pública para el día 29 de diciembre próximo a las 2 p. m., para la ejecución de las obras de reparo del camino de Garza a Lugones, zona del F. C. Central Argentino en la provincia de Santiago del Estero, cuyo presupuesto asciende a la suma de pesos 17.988 m|n.
Datos en la Dirección General de Puentes y Caminos, calle Reconquista 575.
Buenos Aires, noviembre 29 de 1919.
11|836 v. Dbre. 29

Ministerio de Obras Públicas
DIRECCION GENERAL DE PUENTES Y CAMINOS

Llámase a licitación pública para el día 29 de diciembre próximo, a las 2 y 30 p. m., para la ejecución de las obras de reparo del camino de Beltrán a Fernández, zona del F. C. Central Argentino en la provincia de Santiago del Estero, cuyo presupuesto asciende a la suma de $ 16.102 m|n.
Datos en la Dirección General de Puentes y Caminos, calle Reconquista 575.
Buenos Aires, noviembre 29 de 1919.
11|834 v. Dbre. 29

Ministerio de Obras Públicas
DIRECCION GENERAL DE PUENTES Y CAMINOS

Llámase a licitación pública para el día 29 de diciembre próximo, a las 2 y 45 p. m., para la ejecución de las obras de reparo del camino de Sastre a Crispi, zona del F. C. Central Argentino en la provincia de Santa Fe, cuyo presupuesto asciende a la suma de $ 11.227 m|n.
Datos en la Dirección General de Puentes y Caminos.
Buenos Aires, noviembre 29 de 1919.
11|833 v. Dbre. 29

Consejo Nacional de Educación

Llámase a nueva licitación por el término de treinta días, para la ejecución de las obras proyectadas en el edificio escolar fiscal, Triunvirato N.o 4857 (escritorio número 9 del C. E. 16.o), de acuerdo con los planos, bases y pliegos de condiciones preparados por la Dirección de Arquitectura, que podrán consultarse ... todos los días hábiles de 12 a 6 p. m., excepto los sábados que lo harán de 9 a 12 a. m.
La apertura de las propuestas que deberán ser presentadas escritas a máquina, por duplicado y de acuerdo con lo que al respecto establecen las leyes de sellos y contabilidad y obras públicas, tendrá lugar el día 22 de diciembre próximo, a las 2 p. m. — El secretario general.
11|786 v. dic. 22.

Consejo Nacional de Educación

"Llámase nuevamente a licitación pública por el término de treinta días, a partir del 1.o de diciembre próximo, inclusive, para la construcción de edificio para la escuela elemental número 8 de General Roca (Río Negro), de conformidad al plano, pliego de bases y condiciones y presupuesto respectivos, que podrán consultar los interesados en la Dirección General de Arquitectura de esta repartición, todos los días hábiles de 12 a 6 p. m., con excepción de los sábados que deberán hacerlo de 9 a 12 m.
La apertura de las propuestas que deberán ser presentadas por duplicado, escritas a máquina, en el sellado correspondiente y acompañadas del certificado de depósito que marca la ley, tendrá lugar el día martes 30 de diciembre próximo, a las dos p. m., en el local de la secretaría del Consejo, calle Rodríguez Peña 935 (1er. piso).
Se hace presente que esta licitación tendrá también lugar en General Roca (Río Negro) y Bahía Blanca (Prov. de Buenos Aires), abriéndose allí las respectivas propuestas en igual día y hora que en esta Capital Federal. — El secretario general".
11|752 v. dic. 30.

Consejo Nacional de Educación

Por resolución del H. Consejo de 3 del actual, se llamará a los alumnos o a los que se crean con derecho a los depósitos efectuados en la Caja de Ahorro del Banco de la Nación Argentina, por la escuela graduada de niñas del C. E. 14, cuya cuenta que asciende a dos mil diez y nueve pesos con cuarenta centavos (pesos 2019.40), fué abierta en el mes de septiembre de 1895. — El secretario general.
11|907 v. En. 4

Consejo Nacional de Educación

Llámase a licitación pública por el término de 30 días, a partir del 15 de diciembre en curso, inclusive, para la construcción de edificio destinado a la escuela superior de niñas de la capital del territorio de Formosa, de conformidad al pliego de bases y condiciones, planos y presupuesto respectivos, que podrán consultar los interesados en la Dirección General de Arquitectura de esta repartición, todos los días hábiles de 12 a 6 p. m., con excepción de los sábados, que deberán hacerlo de 9 a 12 m.
La apertura de las propuestas, que deberán ser presentadas por duplicado, escritas a máquina, en el sellado correspondiente y acompañadas del certificado de depósito que marca la ley, tendrá lugar el día 13 de enero de 1920, a las tres p. m., en el local de la secretaría del Consejo, calle Rodríguez Peña núm. 935 (primer piso).
Se hace presente que esta licitación tendrá también lugar en Formosa, capital del territorio del mismo nombre, abriéndose allí las respectivas propuestas en igual día y hora que en esta capital federal.—El secretario general.
11|908 v. En. 4

Ministerio de Guerra
DIRECCION GENERAL DE ADMINISTRACION

Licitación pública de carne, pan y leña

AVISO

Llámase a licitación pública para la provisión de carne y pan con destino a las tropas del ejército acantonadas en la capital federal, Liniers, El Palomar, Campo de Mayo y San Martín durante el año de 1920 y para la provisión de 6.000 toneladas de leña que se necesitarán para las fuerzas del ejército durante igual tiempo.
Las propuestas de carne y pan podrán hacerse para una guarnición como mínimo.
La leña a proveer deberá ser de quebracho colorado o ñandubay o cualquiera de ellas con mezcla de algarrobo o espinillo, puesta sobre vagón en las estaciones de producción. Cada propuesta de leña podrá hacerse para la provisión de cien toneladas como mínimo mensual.
Los interesados obtendrán pliegos de condiciones, formularios de propuestas y datos ilustrativos, personalmente o por carta, en esta secretaría, Paseo Colón 1407.
Las propuestas deberán ser presentadas el 19 de diciembre de 1919, a las 3 p. m., hora en que se abrirán en acto público.
C. Federal, noviembre 19 de 1919.
Fdo.: Claudio Rosales, Coronel.
Secretario int. de la D. G. A.
11|873 v. dic. 19

Ministerio de Guerra
DIRECCION GENERAL DE ADMINISTRACION

Licitación pública de víveres secos

AVISO

Llámase a licitación pública para la provisión de azúcar, yerba-mate, harina de maíz, sémola, pimentón, trigo pisado, maíz pisado, sal, fideos, arvejas, porotos, conserva de tomate y jabón, con destino a las tropas del ejército acantonadas en sus guarniciones de la capital y alrededores, guarniciones cercanas o del interior de la república. Las propuestas deberán ser presentadas el día 13 de diciembre de 1919, a las 3 p. m., hora en que se abrirán en acto público. Los intresados pueden solicitar pliegos de condiciones, formularios de propuestas y demás datos ilustrativos, personalmente o por escrito, a esta secretaría, calle Paseo Colón 1407, a los jefes de servicio administrativo de los comandos de División de Ejército, o a los oficiales de administración de los cuerpos de cada guarnición.
C. Federal, noviembre 19 de 1919.
Fdo.: Claudio Rosales, Coronel.
Secretario int. de la D. G. A.
11|872 v. dic. 19.

Ministerio de Marina
DIRECCION GENERAL ADMINISTRATIVA
Paseo Colón y Brasil

Llámase a presentación de propuestas para el día 10 del corriente, a las 2.30 h. p. m. para el fletamento por entero del transporte nacional Bahía Blanca, con destino a Estados Unidos.
Por datos, póliza de fletamento y plano del buque, recurrir a la División Compras.
11|920 v. Dic. 9.

Ministerio de Marina
DIRECCION GENERAL ADMINISTRATIVA
Paseo Colón y Brasil

Llámase a presentación de propuestas para el día 10 del corriente, a las 2.30 h. p. m., para el fletamento por entero de los transportes nacionales Pampa y Chaco, con destino a España, Francia o Alemania.
Por datos, pólizas de fletamento, planos de los buques, etc., recurrir a la División Compras.
11|919 v. Dic. 10.

Ministerio de Agricultura

Se llama a licitación pública para la provisión de útiles de escritorio para todo el año 1920, cuyas propuestas serán presentadas en la subsecretaría del ministerio hasta el día 17 de diciembre próximo inclusive, a las 2 de la tarde, hora en que serán abiertas.
Las bases de licitación y pliegos de condiciones, podrán consultarse en la oficina de compras de dicho ministerio, Paseo Colón No. 974, todos los días hábiles de 12 a 6 p. m. y los sábados de 9 a 12 m. — Buenos Aires, noviembre 15 de 1919.— El subsecretario.
11|730 v. dic. 14

Ministerio de Agricultura
Dirección de Ganadería

Llámase a licitación pública, por 30 días, contados desde la fecha, para la provisión de forrajes y cereales destinados al consumo de los animales del Lazareto cuarentenario, Embarcadero de Exportación e Inspección Veterinaria de Tablada, durante el año de 1920.
Las propuestas cerradas y lacradas extendidas en sello de $ 5 m|n. y con recibo del depósito de garantía que establece el pliego de condiciones que está a disposición de los interesados, se presentarán en la Secretaría de Ganadería, Paseo Colón núm. 974, el martes 16 de diciembre próximo, a las 3 de la tarde, hora en que serán abiertas por el Escribano General de Gobierno en presencia del Director de Ganadería e interesados.
Bs. Aires, noviembre 15 de 1919.
11|736 v. dic. 15

Ministerio de Relaciones Exteriores y Culto
ASILO COLONIA REGIONAL MIXTO DE ALIENADOS EN OLIVA (Prov. CORDOBA) F. C. C. A.

Llámase a tercera licitación pública para la presentación de propuestas para la provisión de combustibles (carbón de leña y fragua, leña de algarrobo, petróleo crudo y g. s oil). Novillos en pie. Leche (700 litros diarios). Harina de trigo "0" y "00", durante los cuatro primeros meses del año 1920. La licitación pública tendrá lugar el día 26 de diciembre de 1919, a la 1 p. m., en la dirección del asilo, en presencia de los interesados que concurran se abrirán las propuestas en el orden establecido. Por pliego de condiciones y nóminas de artículos licitados, ocurrir a la dirección del asilo en Oliva. — Noviembre 26 de 1919. — El director.
11|825 v. dic. 10

Departamento Nacional de Higiene

Llámase a licitación pública por el término de treinta días, para la provisión de terneros en pie, con destino al instituto de vacuna, durante el año 1920. Las propuestas se abrirán con las formalidades de ley, el día 2 de enero de 1920, a las 3 p. m., en el despacho del que subscribe. Los pliegos de condiciones se pueden consultar en la sección administrativa, calle Sarmiento No. 961, todos los días hábiles de 12 a 6 p. m. (Sábados de 9 a 12 m.) — El secretario general. 11|894 v. ener. 2

Hospicio de las Mercedes
DIRECCION

Llámase a licitación para la provisión de drogas y demás artículos de farmacia, para el primer cuatrimestre del año 1920.
La licitación tendrá lugar en este establecimiento el día 5 de enero de 1920, a las 2 p. m., de acuerdo con los pliegos de condiciones existentes en el mismo, los que están a disposición de los señores proponentes.
Buenos Aires, diciembre 5 de 1919.—El director interino.
11|903 Dbre. 12

Intendencia municipal de Pehuajó
LICITACION

Llámase a licitación pública por el término de 15 días para la construcción de la casa destinada a delegación municipal y demás oficinas en el pueblo de Pasco, conforme al pliego de condiciones y plano, que los interesados podrán consultar en secretaría, todos los días hábiles y en horas de oficina.
Las propuestas se abrirán el día 20 de diciembre próximo, a las 10 a. m., en el despacho del señor intendente y en presencia de los interesados que concurran.
La intendencia se reserva el derecho de aceptar la propuesta más conveniente o rechazar todas.
Las propuestas deberán presentarse en el sellado correspondiente.
Pehuajó, noviembre 29 de 1919. — F. Gortari, intendente. — F. A. Lotullo, secretario.
11|882 v. dic 16

Intendencia Municipal de la Capital
Pavimentación

En cumplimiento del art. 10 de la Ley de Pavimentación 7091 y del 10. de su Ordenanza Reglamentaria, se cita a los propietarios de las calles Pasco entre Rivadavia y Victoria y Uruguay entre Viamonte y Córdoba, cuyo afirmado va a construirse en virtud de la licitación pública aprobada en el expediente número 25.965-L-1916, constructores L. Bozzini e hijo, para que comparezcan a la Inspección de Catastro del Departamento de Obras Públicas (Avenida de Mayo 525, 4o. piso), a fin de que presten su conformidad con la extensión, forma y límites asignados a sus respectivos inmuebles.
Fíjase, para tal objeto, el plazo improrrogable de quince días a contar de la fecha.
Una vez expirado éste, y durante los quince subsiguientes, podrán hacerse las reclamaciones referentes al prorrateo del costo de la obra, ante la Inspección General de Calzadas (Avenida de Mayo 525, 4o. piso), cuya dependencia tendrá a disposición de los contribuyentes las planillas de liquidación.
La falta de presentación dentro de los términos citados, dará por consentidas y conformes las referidas operaciones, y anulará cualquier reclamación que en lo sucesivo se interponga.
Bs. Aires, noviembre 25 de 1919.
El Secretario.
11|818v.9dic.

Licitación para la provisión de arena oriental—

Llámase a licitación pública para el día 9 del corriente, a las 3.15 p. m., para la provisión de arena oriental, de acuerdo con el pliego de condiciones, que puede consultarse en la oficina de licitaciones, Avenida de Mayo 525, primer piso. — Buenos Aires, 2 de diciembre de 1919. — El secretario.
11|883 v. dic. 9

Licitación para la provisión de registros dobles—

Llámase a licitación pública, que tendrá lugar el día 11 del corriente, a las 3 p. m., para la provisión de 132 registros dobles con destino a la Dirección General de Rentas, de acuerdo con el pliego de condiciones agregado al expediente 6L028-D-1919 que se encuentra en la sala de licitaciones, donde puede consultarse. — Buenos Aires, diciembre 2 1919.— El secretario.
11|887 v. dic. 12

Licitación para la provisión de libros, carpetas y tarjetas.

Llámase a licitación pública, que tendrá lugar el día 10 de diciembre próximo a las 3 p. m., para la provisión de 29 libros, carpetas y tarjetas, para la Inspección General (sección multas) de acuerdo con el pliego de condiciones agregado al Exp. 62734-S-1919, que se encuentra en la sala de licitaciones, donde puede consultarse. — Buenos Aires, noviembre 25 de 1919. — El secretario.
11|888 v. dic. 12

Licitación para la provisión de asfalto

Llámase a licitación pública para el día 12 del corriente, a las 3 p. m., para la provisión de 1000 toneladas de asfalto, de acuerdo con el pliego de condiciones que puede consultarse en la Oficina de Licitaciones, Av. de Mayo 525, 1er. piso.
Buenos Aires, diciembre 5 de 1919.—El secretario.
11|902 v. Dbre. 12

Cementerio del Oeste

Estando por vencer el término por el cual fueron arrendadas las sepulturas ubicadas en las manzanas 1, 2, 3, 5 y 6, de la sección 4a. A: tablones 6, 7, 8, 15 y 16 de la manzana 4a.; tablones 7, 8 y 16 de la manzana 5a. y tablones 1, 2, 9 y 10 de la manzana 8a., todas de la sección 8a. A del Cementerio del Oeste, se hace saber a las personas que tengan deudos allí depositados que si en el plazo de treinta días desde la fecha de su vencimiento no se presentaren a practicar su traslado, se procederá a exhumar los restos y colocarlos en el osario general.
Noviembre de 1919.
El Secretario.
11|726 v. dic. 14

Licitación para la provisión de alcohol

Llámase a licitación para la provisión de alcohol puro con destino a los hospitales y dependencias de la Asistencia Pública durante el primer semestre del año 1920. Tendrá lugar el día 15 de diciembre, a las 2.30 p. m. El pliego de condiciones puede consultarse en la Oficina de Licitaciones.—Buenos Aires, diciembre 5 de 1919.—El Secretario.
11|906 v. dic. 14

Licitación para la provisión de artículos de almacén

Llámase a licitación para la provisión de artículos de almacén con destino a los hospitales y dependencias de la Asistencia Pública durante el primer semestre del año 1920. Tendrá lugar el día 15 de diciembre, a las 3.30 p. m. El pliego de condiciones puede consultarse en la Oficina de Licitaciones.—Buenos Aires, diciembre 5 de 1919.—El Secretario.
11|905 v. dic. 14

Licitación para la provisión de artículos de pinturería

Llámase a licitación para la provisión de artículos de pinturería con destino a las obras del Hospital Pirovano. Tendrá lugar el 15 de diciembre, a las 3 p. m. El pliego de condiciones puede consultarse en la Oficina de Licitaciones.—Buenos Aires, diciembre 5 de 1919.—El Secretario.
11|904 v. dic. 14

Cementerio del Oeste

Habiendo vencido el término por el cual fueron arrendados los nichos Nros. 3.001 al 6.487, de la sección 2a., del Cementerio del Oeste, se hace saber a las personas que tengan restos allí depositados, que si en el plazo de los treinta días (30) desde la fecha de su vencimiento no se presentaran a practicar su renovación, se procederá a exhumarlos y colocarlos en el osario general. — Noviembre de 1919. — El secretario.
11|780 v. dic. 20

EDICTOS JUDICIALES

Por disposición del señor juez de comercio de la Capital Federal, doctor Tristán M. Avellaneda, se cita, llama y emplaza a doña JOSEFA R. de GIORGI, para que dentro del término de quince días comparezca ante este juzgado y secretaría del autorizante, a reconocer la firma que con su nombre suscribe, los documentos de fojas 1 a 3, presentados por la Sociedad Anónima "La Económica", hoy sus adjudicatarios, otorgados con fechas 18 de octubre de 1913, 3 de septiembre de 1914 y 11 de enero de 1915; así mismo se le cita a estar a derecho y a tomar la intervención que le corresponde en este juicio, bajo apercibimiento de que si no concurriese se le dará por reconocidas dichas firmas en su rebeldía y se nombrará al señor defensor de ausentes, para que la represente en el juicio.
Buenos Aires, 22 de noviembre de 1919. — Arturo Navarro, secretario. Palacio de Justicia. 11|853 v. dic. 12.

Por disposición del señor juez de comercio de la Capital Federal, doctor Eduardo M. Naón, se cita, llama y emplaza por el término de quince días, a doña MARIA ROSA ANTONIA GUTIERREZ de GALLARDO y a su esposo don MANUEL D. GALLARDO, para que dentro de dicho término, comparezcan a este juzgado y secretaría del suscripto, a reconocer la firma que suscribe el documento de fs. 1 del valor de $ 5.550 moneda nacional, presentado en juicio, por la sociedad La Económica, Sociedad Anónima en liquidación y a estar a derecho en estos autos, bajo apercibimiento de dárselas aquélla por reconocida y de nombrárseles al señor defensor de ausentes, para que los represente.
Buenos Aires, 20 de noviembre de 1919. — Dimas González Gowland, secretario. 11|852 v. dic. 12.

Por disposición del señor juez en lo civil y comercial del territorio nacional de la Pampa Central, doctor Rafael de Allende, secretaría a cargo del autorizante, se cita, llama y emplaza por el término de treinta días, a contar desde la primera publicación del presente, a todos los que se consideren con derecho a los bienes quedados por fallecimiento de don SANTIAGO BESSONE, sea como herederos o acreedores, para que dentro de dicho término comparezcan a deducir sus acciones en forma, bajo apercibimiento de ley.
Santa Rosa, noviembre 13 de 1919. — Juan Forns Artigas, secretario. 11|738 v. dic. 15.

Por disposición del señor juez en lo civil y comercial del territorio nacional de la Pampa Central, doctor Rafael de Allende, secretaría a cargo del autorizante, se cita, llama y emplaza por el término de treinta días, a contar desde la primera publicación del presente, a todos los que se consideren con derecho a los bienes quedados por fallecimiento de doña TEODORA UTHAZ, sea como herederos o acreedores, para que dentro de dicho término comparezcan a deducir sus acciones en forma, bajo apercibimiento de ley.
Santa Rosa, noviembre 13 de 1919. — Juan Forns Artigas, secretario. 11|737 v. dic. 15.

El señor juez de primera instancia en lo civil de la capital de la República, doctor don Fernando Klappenbach, interinamente a cargo del juzgado del doctor Meléndez, ha dispuesto se cite, llame y emplace por el término de treinta días, contados desde la primera publicación del presente, a todos los que se consideren con derecho a los bienes dejados por ANGEL TASSARA, ya sean como herederos o acreedores, para que dentro de dicho término comparezcan a deducir sus acciones en forma, por ante su juzgado y secretaría del que suscribe, bajo apercibimiento de lo que hubiere lugar por derecho.
Buenos Aires, noviembre 12 de 1919. — Alberto G. Oderigo, secretario. 11|719 v. dic. 14.

Por disposición del señor juez en lo civil y comercial del territorio de la Pampa Central, doctor Rafael de Allende, se cita, llama y emplaza por medio del presente y por el término de treinta días, contados desde la primera publicación de este edicto, a todos los que se consideren con derecho a los bienes quedados al fallecimiento de don JOSE ANTONIO PELLAT y doña MARIA LUISA FAURE de PELLAT, ya sea como herederos o acreedores, debiendo durante dicho término, presentarse por ante la secretaría del suscrito, a deducir sus acciones en forma, bajo apercibimiento de ley.
Santa Rosa, noviembre 12 de 1919. — Carlos Mario Rumbado, secretario. 11|721 v. dic. 14.

Por disposición del señor juez de 1a. instancia en lo civil de la capital de la república, doctor don Arturo Seeber, se cita y emplaza por el término de treinta días, a contar desde la primera publicación del presente a todos los que se consideren con derecho a los bienes dejados por fallecimiento de doña HILDA DORA o HILDA ISIDRA MARENCO DE GONZALEZ HEREDIA, ya sean como herederos o acreedores para que dentro de dicho término, comparezcan por ante su juzgado y secretaría del que subscribe a deducir sus acciones en forma, bajo apercibimiento de lo que hubiere lugar por derecho.
Buenos Aires, noviembre 14 de 1919.— Juan M. Cabrera, secretario. 11|744 v. dic. 16

Por disposición del señor juez de primera instancia en lo civil de la Capital de la República, doctor don Arturo Seeber, se cita y emplaza por el término de treinta días a contar desde la primera publicación del presente, a todos los que se consideren con derecho a los bienes dejados por fallecimiento de doña JOSEFA PIERRE de CRETELLA, ya sean como herederos o acreedores para que dentro de dicho término, comparezcan por ante su juzgado y secretaría del que suscribe, a deducir sus acciones en forma, bajo apercibimiento de lo que hubiere lugar por derecho.
Buenos Aires, noviembre 6 de 1919. — Héctor Depietri, secretario. 11|745 v. dic. 17.

Por disposición del señor juez de primera instancia en lo civil de la Capital de la República, doctor don Arturo Seeber, se cita y emplaza por el término de treinta días a contar desde la primera publicación del presente, a todos los que se consideren con derecho a los bienes dejados por fallecimiento de doña FRANCISCA DIGIORNI o DI GIORNO de BONIFACIO, ya sean como herederos o acreedores, para que dentro de dicho término, comparezcan por ante su juzgado y secretaría del que suscribe, a deducir sus acciones en forma, bajo apercibimiento de lo que hubiere lugar por derecho.
Buenos Aires, noviembre 18 de 1919. — Rafael Caputo, secretario. 11|762 v. dic. 18.

El señor juez de primera instancia en lo civil de la capital de la república, doctor don Adolfo Casabal, ha dispuesto se cite, llame y emplace por el término de treinta días, contados desde la primera publicación del presente, a todos los que se consideren con derecho a los bienes dejados por doña SECUNDINA DEMARIA de ROSSI, ya sea como herederos o acreedores, para que dentro de dicho término comparezcan a deducir sus acciones en forma, por ante su juzgado y secretaría del que subscribe, bajo apercibimiento de lo que hubiere lugar por derecho. — Buenos Aires, octubre 21 de 1919. — Enrique A. Peña, secretario. 11|782 v. dic. 20.

El señor juez de primera instancia en lo civil de la capital de la república, doctor don Adolfo Casabal ha dispuesto se cite, llame y emplace por el término de treinta días, contados desde la primera publicación del presente, a todos los que se consideren con derecho a los bienes dejados por don FRANCISCO ROSSI, ya sea como herederos o acreedores, para que dentro de dicho término comparezcan a deducir sus acciones en forma, por ante su juzgado y secretaría del que subscribe, bajo apercibimiento de lo que hubiere lugar por derecho. — Buenos Aires, septiembre 23 de 1919. — Enrique A. Peña, secretario. 11|783 v. dic. 20.

El señor juez de primera instancia en lo civil de la capital de la república, doctor don Fernando M. Colombres, ha dispuesto se cite, llame y emplace por el término de treinta días, contados desde la primera publicación del presente, o todos los que se consideren con derecho a los bienes dejados por don JACINTO AVILA, ya sea como herederos o acreedores, para que dentro de dicho término comparezcan a deducir sus acciones en forma por ante su juzgado y secretaría del que subscribe, bajo apercibimiento de lo que hubiere lugar por derecho. — Buenos Aires, noviembre 18 de 1919. — Osvaldo Rocha, secretario. 11|777 v. 20 dic.

Por disposición del señor juez de primera instancia en lo civil de la capital de la república, doctor don Arturo Seeber, se cita y emplaza por el término de treinta días a contar desde la primera publicación del presente, a todos los que se consideren con derecho a los bienes dejados por fallecimiento de don EDUARDO CASAUX ALSINA, ya sea como herederos o acreedores, para que dentro de dicho término, comparezcan por ante su juzgado y secretaría del que subscribe, a deducir sus acciones en forma, bajo apercibimiento de lo que hubiere lugar por derecho. — Buenos Aires, noviembre 18 de 1919. — Rafael Caputo, secretario. 11|779 v. 20 dic.

Por disposición del señor juez de primera instancia en lo civil de la capital de la república, doctor Adolfo Casabal, se cita, llama y emplaza por el término de treinta días, contados desde la primera publicación del presente, a ANTONIO MAGALDI y VENANCIO PRIORE o VENANCIO BODUALDO PRIORE, para que el primero en el carácter de representante legal de sus hijos María Cristina, Antonio, Arminda, Armando y Gabriel; y el segundo por sí y como presunto tutor legal de sus hermanas América y Helvecia, comparezcan a tomar la intervención que les corresponde en los autos sucesorios de Serafina Manzioni de Priori, Manciony Serafina Manzioni de Priori, Manzione de Priore o Manzzione de Priori, que tramitan por ante la secretaría del que subscribe, bajo apercibimiento de ser nombrado el defensor de ausentes, para que los represente y defienda. — Buenos Aires, noviembre 18 de 1919. — Enrique Aranda, secretario. 11|776 v. 20 dic.

El señor juez de primera instancia en lo civil de la Capital de la República, doctor don Fernando M. Colombres, ha dispuesto se cite, llame y emplace por el término de treinta días, contados desde la primera publicación del presente, a todos los que se consideren con derecho a los bienes dejados por doña MARIA COVA de BUZZO, ya sean como herederos o acreedores, para que dentro de dicho término, comparezcan a deducir sus acciones en forma, por ante su juzgado y secretaría del que suscribe, bajo apercibimiento de lo que hubiere lugar por derecho.
Buenos Aires, noviembre 21 de 1919.— Víctor Sandullo, secretario. v. dic. 21.

Por disposición del señor juez de primera instancia en lo civil de la Capital de la República, doctor don Arturo Seeber, se cita y emplaza por el término de treinta días, a contar desde la primera publicación del presente, a todos los que se consideren con derecho a los bienes dejados por fallecimiento de don FRANCISCO CELASCO, ya sean como herederos o acreedores, para que dentro de dicho término, comparezcan por ante su juzgado y secretaría del que suscribe, a deducir sus acciones en forma, bajo apercibimiento de lo que hubiere lugar por derecho.
Buenos Aires, noviembre 18 de 1919. — Rafael Caputo, secretario. 11|788 v. dic. 21.

Por disposición del señor juez de comercio de la Capital Federal, doctor Eduardo M. Naón, se cita a don JOSE MARTINEZ, para que dentro del término de cinco días, comparezca ante este juzgado y secretaría del suscripto, a efecto de que comparezca a estar a derecho en el juicio que por cobro de pesos le tiene iniciado don Juan Ellena, bajo apercibimiento de nombrársele al defensor de ausentes, para que lo represente. Igualmente se le hace saber, que se ha trabado embargo sobre el sueldo que percibe como capitán retirado.
Buenos Aires, 14 de noviembre de 1919. 11|801 v. nov. 27.

Por disposición del señor juez en lo civil y comercial de La Pampa, doctor Rafael de Allende, se cita, llama y emplaza por el término de treinta días, a contar de la primera publicación del presente, a todos los que se consideren con derecho a los bienes dejados por fallecimiento de don MANUEL BLANCO, para que dentro de dicho término comparezcan por ante su juzgado y secretaría del autorizante, a deducir sus acciones en forma, bajo apercibimiento de lo que por derecho hubiere lugar.
Santa Rosa, noviembre 21 de 1919. — Carlos Mario Rumbado, secretario. 11|815 v. dic. 23.

El señor juez de primera instancia en lo Civil de la Capital de la República, doctor don Roberto Bunge, ha dispuesto se cite, llame y emplace por el término de treinta días, contados desde la primera publicación del presente, a todos los que se consideren con derecho a los bienes dejados por doña VICENTA del MONTE de [illegible], ya sean como herederos o acreedores, para que dentro de dicho término comparezcan a deducir sus acciones en forma, por ante su juzgado y secretaría del que suscribe, bajo apercibimiento de lo que hubiere lugar por derecho.
Buenos Aires, noviembre 27 de 1919. — Miguel Echegaray, secretario. 11|864 v. dic. 27.

Por disposición del señor juez de primera instancia en lo civil de la Capital Federal, doctor Fernando Klappenbach, se cita, llama y emplaza por el término de treinta días a contar desde la primera publicación del presente, a todos los que se consideren con derecho a los bienes dejados por fallecimiento de doña ROSA MALLIO o MALIO de CAPURRO, ya sean como herederos o acreedores, para que, dentro de dicho término, comparezcan por ante su juzgado y secretaría del que suscribe, a deducir sus acciones en forma, bajo apercibimiento de lo que hubiere lugar por derecho.
Buenos Aires, 26 de noviembre de 1919. — F. Guillermo Espeche, secretario. 11|857 v. dic. 28.

El señor juez de primera instancia en lo civil de la Capital de la República, doctor don Fernando M. Colombres, ha dispuesto se cite, llame y emplace por el término de treinta días, contados desde la primera publicación del presente, a todos los que se consideren con derecho a los bienes dejados por don ENRIQUE MIGUEL MOREL o ENRIQUE MOREL, ya sean como herederos o acreedores, para que dentro de dicho término, comparezcan a deducir sus acciones en forma, por ante su juzgado y secretaría del que suscribe, bajo apercibimiento de lo que hubiere lugar por derecho.
Buenos Aires, febrero ? de 1919. — Víctor Sandullo, secretario. 11|860 v. dic. ...

Por disposición del señor juez de primera instancia en lo civil de la Capital de la República, doctor don [illegible] Padilla, se cita y emplaza por el término de treinta días, a contar desde la primera publicación del presente, a todos los que se consideren con derecho a los bienes dejados por fallecimiento de don FRANCISCO CEVA, ya sean como herederos o acreedores, para que dentro de dicho término comparezcan por ante su juzgado y secretaría del que suscribe, a deducir sus acciones en forma, bajo apercibimiento de lo que hubiere lugar por derecho.
Buenos Aires, noviembre 21 de 1919. — Enrique A. Saguier, secretario. 11|884 v. dic. ...

El señor juez de primera instancia en lo civil de la Capital de la República, doctor don Roberto Bunge, ha dispuesto se cite, llame y emplace por el término de treinta días, contados desde la primera publicación del presente, a todos los que se consideren con derecho a los bienes dejados por don ENRIQUE ANACLETO RESTA, sean como herederos o acreedores, para que dentro de dicho término comparezcan a deducir sus acciones en forma, por ante su juzgado y secretaría del que suscribe, bajo apercibimiento de lo que hubiere lugar por derecho.
Buenos Aires, noviembre 26 de 1919. — Manuel A. Marini, secretario. 11|843 v. enero ...

Por disposición del señor juez de primera instancia en lo civil de la Capital Federal, doctor Fernando Klappenbach, cita, llama y emplaza por el término de treinta días, a contar desde la primera publicación del presente, a todos los que se consideren con derecho a los bienes dejados por fallecimiento de don FABIO COLLIN, ya sean como herederos o acreedores, para que, dentro de dicho término, comparezcan por ante su juzgado y secretaría del que suscribe, a deducir sus acciones en forma, bajo apercibimiento de lo que hubiere lugar por derecho.
Buenos Aires, 1.o de diciembre de 1919. — Carlos Schatz, secretario. 11|900 v. enero ...

El señor juez de primera instancia en lo civil de la Capital de la República, doctor don Matías Mackinlay Zapiola, ha dispuesto se cite, llame y emplace por el término de treinta días, contados desde la primera publicación del presente, a todos los que se consideren con derecho a los bienes dejados por doña MARIA SANGUINETTI de GALLI, ya sean como herederos o acreedores, para que dentro de dicho término comparezcan a deducir sus acciones en forma, por ante su juzgado y secretaría del que suscribe, bajo apercibimiento de lo que hubiere lugar por derecho.
Buenos Aires, diciembre 2 de 1919. José A. Quirno Costa, secretario. 11|918 v. enero ...

Por disposición del señor juez de comercio de la capital, doctor don Félix Martín y Herrera, se hace saber por el presente, que se han presentado los señores CLEMENTE y ARMANDO P. CASA..., solicitando ser rehabilitados para ejercer el comercio. — A. N. Matienzo, secretario. Palacio de Justicia, 6.o piso. 11|923 v. dic. ...

Por disposición del señor juez de comercio de la Capital Federal, doctor Eduardo M. Naón, se cita, llama y emplaza por el término de tres días, a los señores COUSIN y COMPAÑIA, para que comparezcan ante este juzgado ... suscripto, a reconocer ... [illegible] ...
Buenos Aires, ... — D. González Gowland, secretario. 11|9...

CONVOCATORIAS

"LA PROPIEDAD". — SOCIEDAD ANONIMA de Edificación y Ahorro. — 329 Rivadavia 329. — Segunda convocatoria. — No habiéndose depositado la cantidad suficiente de acciones para que pudiera celebrarse la asamblea general ordinaria convocada para el 29 de noviembre último, el directorio cita a los señores accionistas, por segunda vez a la asamblea que tendrá lugar el día trece del corriente mes de diciembre, a las cinco de la tarde en el local social, Rivadavia 329, para tratar la siguiente

ORDEN DEL DIA:

1.o Consideración de la memoria, balance general y cuenta de ganancias y pérdidas correspondientes al décimo cuarto ejercicio.
2.o Distribución de utilidades.
3.o Elección por tres años, de dos directores titulares en reemplazo de ... ricio Bloch, por fallecimiento y de ... Antonio C. Alemanni, saliente por ... nación de mandato.
4.o Elección de síndico titular y suplente.
5.o Designación de dos accionistas para aprobar y firmar el acta de la asamblea.
Nota: Se recuerda a los señores accionistas que para asistir a la asamblea deberán depositar en las oficinas de la sociedad, con dos días de anticipación ... do para la reunión, sus acciones o ... tificado de tenerlas depositadas en algún Banco u oficina pública.
Buenos Aires, 1.o de diciembre de 1919. — Salvador Inchauspe, presidente; Leo... do Sjoberg, gerente.
11|861 v. dic. ...

BANCOS

The National City Bank of New York
Fundado en 1812, posee ... recursos que exceden de $1,... dólares y 53 sucursales, incluyendo las de su afiliada la International Banking Corporation.
BUENOS AIRES
San Martín 34 y Rivadavia ...
ROSARIO DE SANTA FE

FERROCARRILES DEL ESTADO

HARAN UN AMPLIO SERVICIO DE PASAJEROS. SU CARACTERISTICA ES "COMODIDAD Y CONFORT" PARA LO QUE HA ESTABLECIDO SERVICIOS COMBINADOS QUE PERMITIRAN LA REALIZACION DE VIAJES RAPIDOS A LAS SIERRAS DE CORDOBA:
Capilla del Monte
La Falda
Cosquín, etc.
ESMERADO SERVICIO DE TRENES LOCALES EN ESAS ZONAS DE VERDADERO TURISMO.
Cuentan los Ferrocarriles del Estado con un material de primer orden en coches de pasajeros y dormitorios, que reunen todas las condiciones deseables y que contribuyen a facilitar y hacer realmente agradables los viajes que realiza en toda su red, como servicio ordinario, vinculando las provincias de Santa Fe, San Juan, La Rioja, Catamarca, Santiago del Estero, Tucumán, Salta, Jujuy, hasta La Quiaca, frontera boliviana.
DESDE EL 15 de NOVIEMBRE ESTAN EN VIGENCIA LOS NUEVOS HORARIOS
Para la temporada veraniega
PARA INFORMES: Oficinas Centrales: Perú 672 — Buenos Aires
Jefatura de Tráfico: Santa Fe
Superintendencias Divisionales: Tucumán, Cruz del Eje
LA ADMINISTRACION.

TOSCANOS
AVANTI